

BISPEBJERG LOKALUDVALGS BYDELSPLAN 2023

EN BYDEL MED FRISK LUFT, GRØNT, PLADS
TIL MENNESKER OG HØJT TIL LOFTET



Bispebjerg
LOKALUDVALG



INDHOLD

Om Bispebjerg - ry, rygte og lidt historie..... 4

Kvarterbeskrivelser - de 5 kvarterer i Bispebjerg..... 7

Utterslev.....	8
Emdrup.....	10
Nordvest.....	12
Bispebjerg.....	15
Ryparken-Lundehus.....	17

Om bydelsplanen 20

Hvad er en bydelsplan?.....	20
Arbejdet med bydelsplanen.....	21
Hvem har været med?.....	21

Temaer og udviklingsprincipper..... 25

Opdeling af temaer.....	25
-------------------------	----

Gennemgående temaer 26

Målgrupper.....	26
Aktører.....	26
Identitet.....	28

Det fysiske miljø 31

Byrum.....	31
Det grønne.....	35
Trafik.....	39
Kulturarv.....	43
Blandet by.....	46

Det sociale miljø 50

Tryghed.....	50
Sundhed.....	53
Erhverv.....	56
Udsathed.....	59

Livet i bydelen..... 63

Kultur.....	63
Idræt.....	66
Fællesskaber og møder.....	69

Lokaludvalgets virke og videre arbejde med bydelsplanen..... 73

Hvad er et lokaludvalg?.....	73
Sådan arbejder lokaludvalget.....	74
Bydelspulje og årlig puljeaften.....	74
Sådan kan du være med.....	75

OM BISPEBJERG

– RY, RYGTE OG LIDT HISTORIE

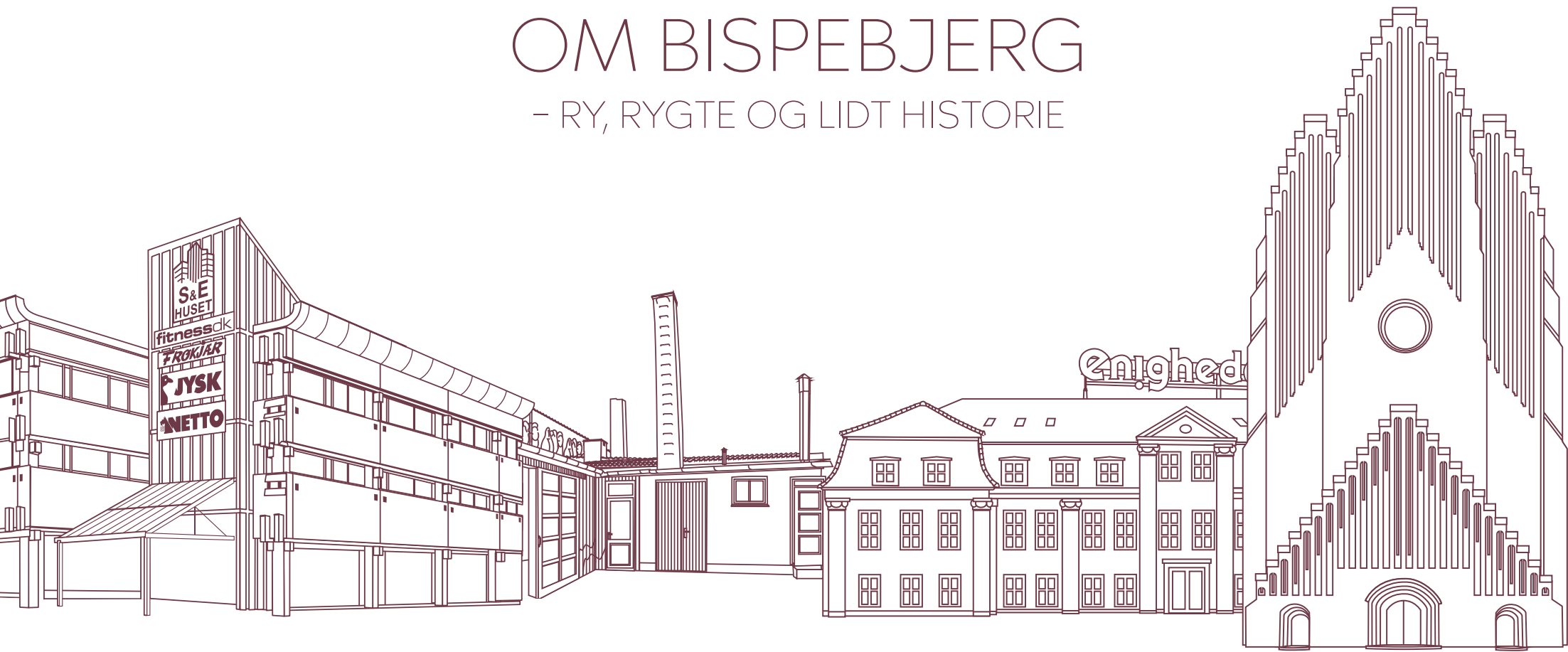

OM BISPEBJERG - ry, rygte og lidt historie

Som bydel i Københavns Kommune er Bispebjerg anderledes. Luften er friskere end i Indre By og vi kan ofte se længere end de fleste, fordi vi bor på den højderyg, der har Grundtvigs Kirke på toppen. Vi er et sted i København, hvor man om natten tit kan se himlens stjerner, men Bispebjerg bydel er også et kludetæppe af socioøkonomisk, etnisk og livsstilmæssig forskellighed. Måske er forskelligheden netop noget af det, der kendetegner og binder bydelen sammen? Det er en sammensat bydel med forskellige kvarterer; nogle med klassiske villaer, andre med karréer, nogle med industri og erhverv, andre med grønne områder i overflod, nogen med meget byliv, andre med næsten intet. Vi har alt fra Nordvests urbane storbystemning til forstadens villaer tæt på Søborg, fra direktører med store biler til børnefamilier på overførselsindkomst.



Netop fordi forskellige områder i bydelen har forskellige behov, har vi i denne plan fokus på bydelens individuelle kvarterer og på at nogle kvarterer har flere udfordringer end andre. Men der er også en del ting, der går på tværs af bydelen. Bispebjerg er både tæt på den pulserende by og tæt på naturen. Nogen kvarterer er selvfølgelig tættere på byen end andre, men Bispebjerg er både by og natur.

Vi har et levende og mangfoldigt kultur- og foreningsliv med noget for enhver smag, og med mange muligheder for at engagere sig lokalt.

Bispebjerg har en lavere levetid end gennemsnittet i København, og der er en akut mangel på praktiserende læger, der kan være med til at højne



sundheden i bydelen. Vi har i mange år haft en kedelig rekord i at være Københavns mest utrygge bydel, og Bispebjergs fem kvarterer har større fattigdom end resten af byen. Derudover adskiller Bispebjerg bydel sig fra resten af København ved, at store dele af bydelen består af såkaldte udsatte byområder. Bydelen halter derved på mange parametre efter resten af København, og det har igennem tiden skabt noget af et ry for bydelen.

“Nord-værst” og Udkantskøbenhavn – bydelen med de mange skyderier, ballade ved Ungdomshuset og gennemskærende trafikårer – ja mange mennesker, som ikke kender bydelen, vil nok vælge at se disse ting alene. Skrøner eller fakta?

I Bispebjerg Lokaludvalg ser vi så meget andet. Vi ser en bydel, hvor empatien og hjerterummet er stort, og hvor developernes manglende lyst til at bygge i Nordvest har gjort, at det nu er at betragte som et af de mest hippe steder i byen på grund af de tydelige industrielle spor kvarteret rummer. Vi ser en bydel som emmer af netværk og foreninger og sprudlende initiativer. Vi ser også de smukke rækkehuse ved Emdrup Vænge og Emdrup Banke, På Bjerget byggeriet, Grundtvigs Kirke og den smukke moske på Vibevej. Og så har vi byens næststørste naturområde, Utterslev Mose, som vi elsker af hele vores hjerte. Et stykke natur, som rummer alt fra fårelaug, kogræsserlaug, Mosens Venner, bilaug, sprudlende aktiviteter ved naturværkstedet Streyf og meget mere. Vi ser også en bydel, som ikke er blevet til en ren boligby, men hvor der stadig er plads til erhverv, som skaber en levende by døgnet rundt.

Bispebjerg har et digitalt borgerpanel, der består af over 5.000 borgere, hvor lokaludvalget kan stikke en finger i jorden i forbindelse med konkrete sager ved udsendelse af spørgeskemaer. Da vi spurgte borgerpanelet om, hvor tilfredse de er med deres kvarter, blev vi glade for svarene. Det var et opløftende svar, hvor der for alle kvarterer blev givet udtryk for, at langt de fleste af de beboere, vi spurgte, enten er meget tilfredse eller tilfredse. For hele Bispebjerg er 34% meget tilfredse og 41% tilfredse, kun mindre end 5% er direkte utilfredse.

Det bekræfter lokaludvalget i, at der er et stærkt fundament at bygge videre på.

Og selv om bydelen nok fortsat vil have udfordringer, og de store trafikale indfaldsveje også fortsat vil være der – så ser vi først og fremmest en bydel, som har det hele. Ikke mange bydele kan præstere både at rumme de hippeste cafeer og samtidig have mindre end to kilometer til vild natur. Eller at rumme 10 mio. kroners villaer mindre end 1 kilometer fra et udsat boligområde. Alsidigheden er enestående.

Derfor elsker vi Bispebjerg!

KVARTERBESKRIVELSER

- DE 5 KVARTERER I BISPEBJERG

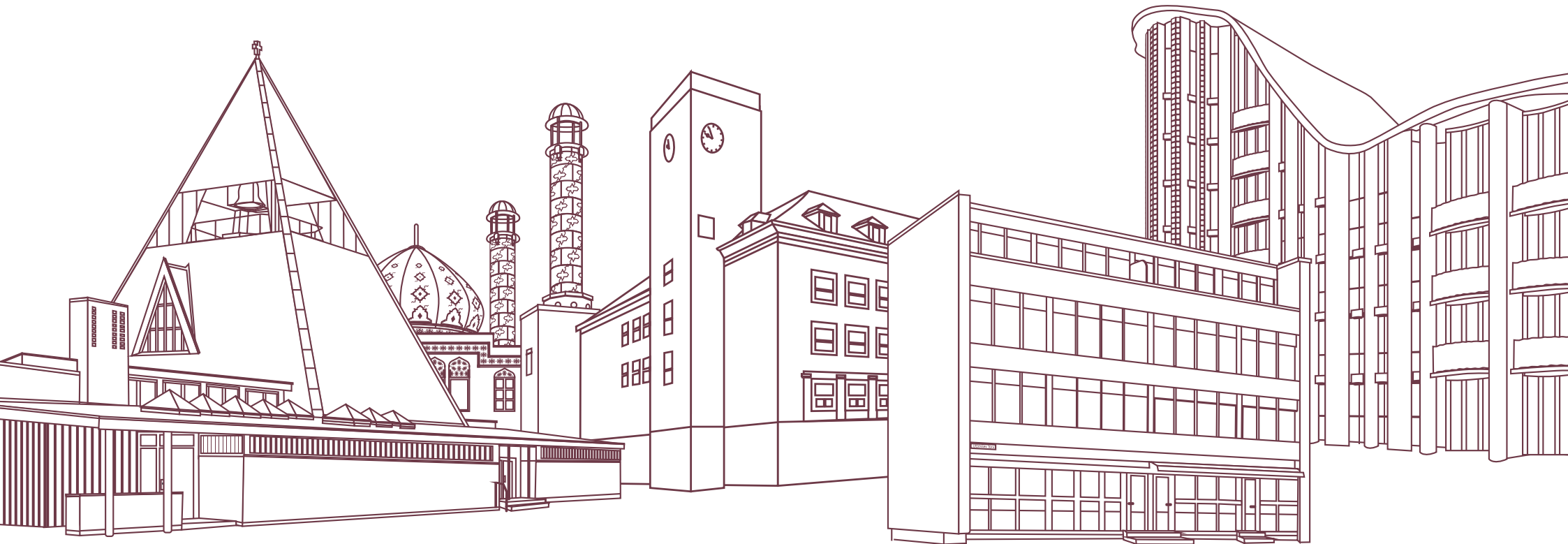

KVARTERBESKRIVELSER – de 5 kvarterer i Bispebjerg

Bispebjerg grænser op til bydelene Østerbro, Nørrebro, Vanløse og Brønshøj-Husum og mod nord er grænsen Gladsaxe og Gentofte kommuner. Bydelen dækker et stort areal, og rummer 54.346 indbyggere (marts 2023) svarende til en pæn kommunistørrelse, som eksempelvis Lyngby Taarbæk.

Bispebjerg er meget sammensat med store forskelle på områderne, og derfor er den opdelt i 5 kvarterer – Utterslev, Emdrup, Nordvest, Bispebjerg og Ryparken-Lundehus. Grænserne mellem kvarterne er flydende, og indgår ikke i en formel, kommunal distriktsinddeling – men her i bydelsplanen fungerer inddelingen som ramme for lokaludvalgets beskrivelse af områdernes egenart, udfordringer og potentialer.

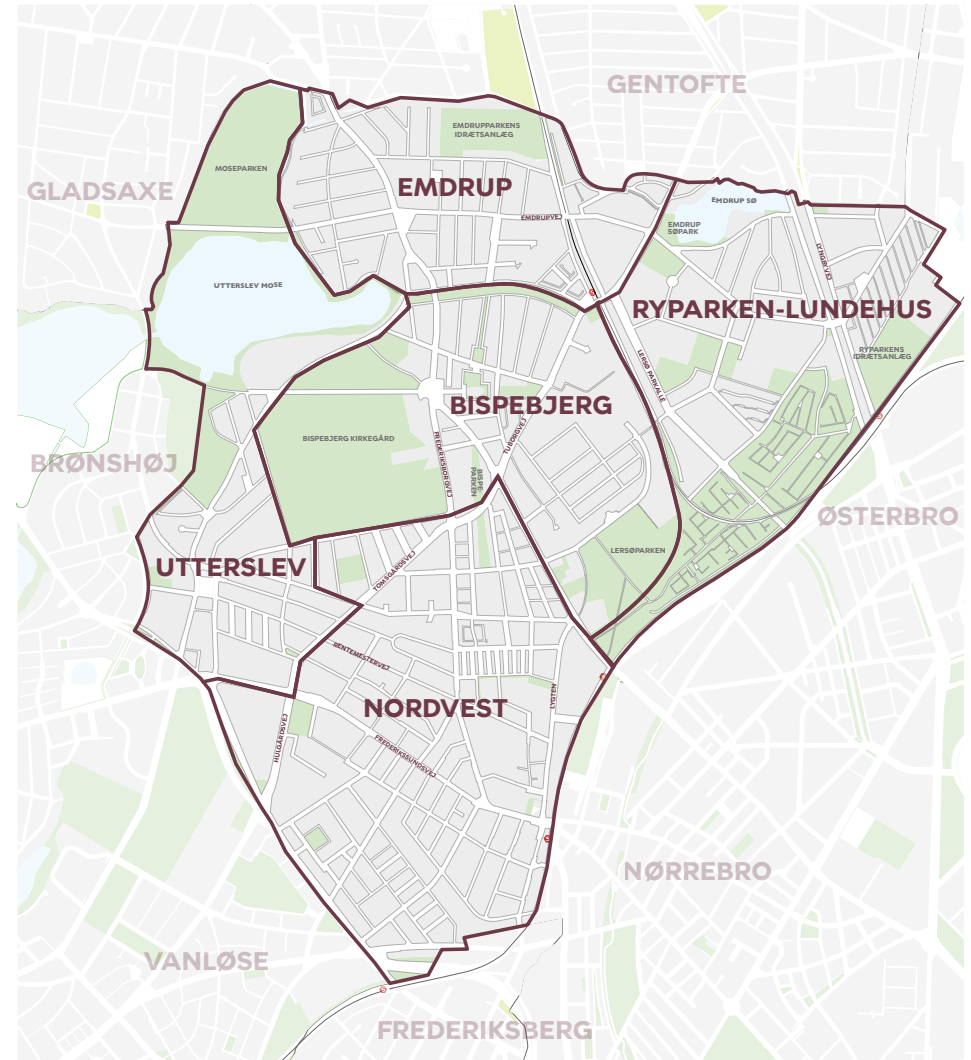

UTTERSLEV

Egenart

Utterslev Torv, Utterslev Mose og villakvarterer ligger i et let bakket landskab med reminiscenser af den idylliske landsby som gadekæret ved torvet, det stjerneformede vejnet og det karakteristiske børnekulturhus Sokkelundlille. Utterslev Mose er det næststørste naturområde i København; et moselandskab fordelt over to bydele med søer, kanaler, stier, plæner, engarealer og krat. Fårefolden giver en helt unik oplevelse, når man færdes i området, og naturværkstedet Streyf er flittigt besøgt af foreninger og skoler.

Derudover er Utterslev også et blandet bolig- og studieområde – et dynamisk område, hvor nye cafeer og spisesteder er begyndt at poppe op, og HF Efterslægten med de mange studerende er også et markant indslag i kvarteret.



Udfordringer og potentialer

Bispebjerg Lokaludvalg har i samarbejde med Brønshøj-Husum Lokaludvalg og Teknik- og Miljøforvaltningen arbejdet for en helhedsplan for Utterslev Mose. Naturen skal bydes indenfor i villahaverne og skabe faunapassager, og i dette arbejde spiller lokale foreninger en vigtig rolle. Derudover skal der arbejdes for en mere ekstensiv naturpleje i mosen til gavn for biodiversiteten og muligheder for forbedringer af vandkvaliteten.

Mosen rummer allerede en række fællesskaber som græsningslauget og naturplejelaugene. I 2017 kom kogræsserlauget til Højmosen, og i 2021 blev der etableret en forening kaldet Mosens Venner. Lokaludvalget har haft en finger med i spillet i begge af de nytilkomne foreninger. De mange gode fællesskaber omkring mosen er med til at synliggøre ejerskabet og kærligheden til mosen og ønskerne om en endnu bedre



mose. Sammen med Brønshøj-Husum Lokaludvalg kæmpes der fortsat for bedre vandkvalitet, da mosen er stærkt forurenet, og lever ikke op til EU's vandrammedirektiv, men oprensning er dyrt, og står ikke øverst på politikernes agenda. Derfor skal der findes alternative metoder, som forbedrer vandkvaliteten.

Foruden villaer, er der også etageejendomme tæt på Utterslev Mose. Store dele af disse er udsatte byområder, og det skaber et synligt skel mellem de forskellige boformer, hvor det er tydeligt, at forskellighederne mødes. Der skal arbejdes for, at alle har let adgang til mosens naturværdier, og har de fornødne tilbud tæt på deres bolig.

I området, hvor Utterslev møder Nordvest, er der ofte udfordringer med utryghed, derfor arbejder lokaludvalget for at trygheden øges i området i samarbejde med kvarterets borgere og relevante offentlige instanser.

Omkring Utterslev Torv er et nyt spirende fællesskab også på vej, nemlig Utterslev Torvs Kulturforening. Fællesskabet er drevet af folkene bag den nye bodega Dorthea's Bar i tæt samarbejde med Mamma Mia, Sokkelundlille, HF Efterslægten og de øvrige erhvervsdrivende omkring torvet. Der arbejdes på at skabe et mere levende bymiljø på og omkring Utterslev Torv, og indtil videre er der arrangeret events for påske, høstfest, halloween og julefest. Men nye fællesskaber kræver også faciliteter og plads til udstyr. Sokkelundlille har ønsket om bedre udendørs faciliteter og den tidligere Områdefornyelse Nordvest arbejdede på en grøn cykelrute gennem Rentemestervej, som potentielt vil krydse over Utterslev Torv. Mange pibende initiativer skal gerne forenes og samles til en helhed, der styrker torvet som et samlingssted i kvarteret.



EMDRUP

Egenart

Emdrup landsby lå engang langt udenfor København, men i takt med at København er vokset, er den nu en del af byen og resterne af landsbyen er i dag svære at se. Emdrup er et udpræget villakvarter, som strækker sig fra Utterslev Mose til Emdrup Sø og grænsende op til Gladsaxe og Gentofte Kommune. Her finder vi de store dyre villaer og små gamle huse. Enkelte steder rummer kvarteret også almene boliger, herunder Kantorparken og de karakteristiske Atelierhuse for kunstnere ved Grønnemose Allé.

Ud til Tuborgvej findes Campus Emdrup med videregående uddannelser. Emdrup Torv er først og fremmest en busholdeplads, men rummer også en smule handelsliv. Emdrup rummer også KFUM

parken med mange idræts- og fritidsmuligheder. Beboerne i Emdrup er organiseret i en stor og stærk grundejerforening og en række vejlaug. Kvarteret bebos af ressourcerstærke borgere, der til en vis grad udgør et modstykke til de nærliggende kvarterer.

Emdrup ligger på grænsen til Københavns omegnskommuner, og har et vist forstadspræg. Der efterspørges til dels et mere levende byliv, men Emdrup påskønnes også for at være et roligt kvarter, hvor man hurtigt og nemt kan tage til fx Nordvest eller brokvartererne, hvis man vil have mere byliv. Byliv er selvfølgelig mange ting – det kan også være at hilse på naboen over hækken eller gå en tur med hunden i de nære omgivelser. Det skal vi huske på, når vi udvikler byen.





Udfordringer og potentialer

Området har få butikker, men på grund af nærheden til Søborgs handelsliv, udgør dette ikke en væsentlig hindring for adgang til et godt handelsliv. Emdrup har særligt to steder med potentielt byliv: Emdrup Torv og Emdrup Campus – og så selvfølgelig Lundehustorvet, som er godt på vej med etableringen (se mere under Ryparken-Lundehusområdet). Emdrup Torv er primært en busholdeplads med potentiale for et mere spændende byliv for nærområdets beboere. Herudover vil udbygningen af Emdrup Campus ved Tuborgvej give mulighed for udvikling af et spændende studiemiljø, som forhåbentlig vil sætte spor i de nærliggende byrum.

På Emdrupvej har en række beboere opkøbt et tidligere havecenter for at sikre erhvervets fortsatte eksistens i området – det hedder nu Havero. Det bruges til foreningsbaserede aktiviteter, foredrag og måske på sigt omdannelse til mikrobageri. Ved Emdrup Sø er der også opstået et nyt netværk kaldet Emdrup Søes Venner, som har fokus på søens vandkvalitet.

Selv om Emdrup i forvejen er et grønt kvarter, kan der sagtens tænkes mere begrønning. Nogle beboere er optaget af at skabe mere grønt langs de større veje som Emdrupvej, men der kunne også arbejdes med at fremme biodiversiteten i haverne, som grænser op til mosen.



NORDVEST

Egenart

Nordvest er det selvgroede industri kvarter med store spring i højde og drøjde. Nørrebro Station summer af liv og selvbestaltede initiativer og Frederikssundsvej, med det mangfoldige handelsliv, deler Nordvest i to halvdele.

Området omkring Rentemestervej er et levn fra tiden, hvor industrien stadig boede i byen; en tidslomme, som giver kvarteret et helt unikt præg. Dele af området er udpeget som kreativ zone, og er et fornemt eksempel på et blandet kvarter, hvor autoværksteder, lejeboliger, parcelhuse, forretninger, virksomheder, ungdomshus, hamam, moske, tankstation, borgerservice og bibliotek ligger klos op ad hinanden.

Fuglekvarteret, på den anden side af Frederikssundsvej, deler sig i to: Mod Nattergalevej bærer området præg af "haveby" med fine forhaver til boligerne, hvor området mellem Glentevej og Frederikssundsvej i højere grad minder om Rentemestervejområdet.

Der er ikke nødvendigvis stærke traditioner for organiserede netværk, men der er stærk opbakning til lokale mærkesager som eksempelvis

den tidligere midlertidige park, NV Autopark og senest sagen omkring "Bevar Fuglereden"; en bygning som var i fare for nedrivning. Nordvest er et mangfoldigt kvarter. Engang bosatte man sig i Nordvest, hvis ikke man kunne få en bolig i de "rigtige" brokvarterer, men nu er det et område som positivt tilvælges og entreprenante kræfter er tiltrukket af området, som bidrager til et skabende og kreativt miljø. Rentemestervej kan ses som akse mellem bydelens kulturtilbud fra Lygten Station, Teaterhuset Batida, BIBLIOTEKET op til børnekulturhus Sokkelundlille på Utterslev Torv.

Gader og veje fremstår flere steder nedslidte med kaotisk parkering og trafikforhold for alle; gående, cyklister og bilister.

Selvom Nordvest er et sprudlende kvarter med et levende byliv, er det også et udsat byområde med fattigdom og sociale udfordringer. Der er mange mennesker, der har svært ved at få hverdagen til at hænge sammen, og har brug for en ekstra hånd. Samtidig har Nordvest altid været et sted med stor rummelighed, og hvor vi er stolte af, at der er plads til alle, men det kræver også, at der er de rette tilbud, så udfordringerne ikke tager over.





Udfordringer og potentialer

Her er mange små boliger og få familieboliger. Det betyder, at bolig-sammensætningen forbliver skæv i forhold til andre københavnske kvarterer. Bispebjerg Lokaludvalg skal understøtte en udvikling i området, som sikrer flere familieboliger gennem lokalplanlægningen.

Nordvest er det nye smarte kvarter, men vi skal sikre, at omdannelsen sker med respekt for den eksisterende befolknings sammensætning og erhvervskultur. Vi skal sikre unikke bymiljøer, som giver indblik i den industrielle kulturarv, og derfor skal omdannelse ske med respekt for kvarterets egenart og med øje for kvarterets mangler. I 2022 blev den bevarende lokalplan for Provstevej kvarteret vedtaget. Reelt er det en opgradering af den gamle lokalplan fra 1995, men i den nye plan er hele 98 bygninger udpeget som bevarelsesværdige mod de blot 7 bygninger i den tidligere version. Derudover stilles også store krav til nybyggeriers udformning, så kvarterets brogede karakter fastholdes og der sættes et stop for boliger under 50 m². Samlet set er det en stor succes for det, som lokaludvalget har kæmpet for i mange år.

Nu har lokaludvalget øjnene rettet mod Fuglekvarteret, som på mange måder ligner Provstevej kvarteret. Her er også en skøn blanding af boliger og erhverv, men en gentrificering er i fuld gang med at udviske kvarterets egenart og derfor vil en bevarende lokalplan for området mellem Glentevej, Lærkevej, Frederikssundsvej og Nordre Fasanvej hjælpe med at sikre en balanceret udvikling af området.

Trafikale udfordringer er noget, der fylder meget i Nordvest. I forhold til parkering er der allerede 3 timers p-zoner i flere områder, og nye p-zoner er på vej, men beboere såvel som erhverv oplever, at der er et stort pres på p-pladserne, samtidig med at private p-huse og kældre står tomme. Trafikken er selvfølgelig værst på de store gennemgående veje som Tomsgårdsvej, Hulgårdsvej og Borups Allé, men inde i boligområderne opleves den daglige trafik som kaotisk, farlig og uoverskuelig for de bløde trafikanter. Der bør derfor arbejdes med trafikplaner, som sikrer bedre afvikling i området. Derudover skal forbindelserne for cyklister forbedres, hvilket lokaludvalget arbejder for, bl.a. gennem Rentemestervej-ruten, der skal gå fra cykeltunnelen Nordvestpassagen og ud forbi Utterslev Torv.

Den oplevede utryghed er til tider markant i mindre lokale områder af Nordvest, og her er der behov for at arbejde med byrum og andre kriminalpræventive indsatser.

Nordvest har plads til alle, og vi skal værne om vores mangfoldighed og diversitet, der for mange beboere er et klart tilvalg. For at bibeholde denne rummelighed er det nødvendigt, at der er de rette tilbud, og at de arbejder sammen i kvarteret, når der opstår udfordringer. Lokaludvalget understøtter løbende, at de sociale tilbud har en plads i bydelen og de rette ressourcer – for både mennesker på kanten og naboer.

Nordvest har et levende erhvervsliv, og det ønsker lokaludvalget at bevare og udvikle. Erhvervet har stadig et kreativt og håndværksmæssigt

præg, og vi skal sørge for, at det ikke forsvinder, bl.a. gennem fastholdelse af de kreative zoner. Der er behov for et stærkere netværk mellem kvarterets virksomheder, der forhåbentlig med tiden vil brede sig ud til Bispebjergs andre kvarterer.

Nordvest mangler grønne områder og lokale mødesteder. Gademiljøerne bør markant forbedres – med gode små, grønne opholdssteder. Kampen om pladsen til byens liv er særligt aktuell her i Nordvest, og derfor har lokaludvalget også øje for, at der i udkanten af bydelen findes en tom plads, kaldet "Cirkusgrunden", som i dag kun bruges en måned om året til cirkus – her er et stort potentiale til forbedringer.



BISPEBJERG

Egenart

Kvarteret Bispebjerg har også lagt navn til hele bydelen. Bispebjerg rummer ikoniske bygninger som Grundtvigs Kirke, Dansekapellet og velplanlagte boliger med høj arkitektonisk kvalitet og sigtelinjer, som strækker sig som åbne gaderum langt ud i bydelen. Den senere ankomne Bjørn Nørgaards "Slangen" ved siden af Bispebjerg Hospital viser fortsat de arkitektoniske værdier, der er i kvarteret. Området har en høj andel af almene boliger, og figurerer ofte på Københavns Kommunes liste over udsatte byområder. Mange af boligbyggerier er af arkitektonisk høj kvalitet, og beboerne er glade for at bo der, men der er samtidig behov for en hjælpende hånd for at understøtte den allerede igangværende gode udvikling.

Til forskel fra det tætte Nordvest er Bispebjerg i høj grad gennemplanlagt, og har store grønne arealer mellem boligkarreerne,



ligesom kvarteret ligger op ad et bælte af store grønne områder, som Lersøparken med kolonihaveparken, Bispebjerg Hospital og Bispebjerg Kirkegård, der strækker sig helt ned til Upperslev Mose.

Omkring Lersøparken findes en række aktører, der skaber et mangfoldigt liv i nærmiljøet, eksempelvis aktivitetshuset for kvinder med flygtninge- og indvandrerbaggrund FAKTI, det byøkologiske kulturhus Karens Hus, Bispebjerg Boldklub, Skolehaverne, Lersøgrøftens Integrationsbyhaver samt de mange selvorganiserede aktiviteter i parken.

Hospitalet er under ombygning til supersygehus, og store skybrudsprojekter i både Lersøparken, Grønningen ved Bispeparken og ved kirkegården er undervejs. Kvarteret er gennemskåret af store trafikårer; Frederiksborgvej, Tagensvej og særligt Tuborgvej.



Udfordringer og potentialer

Kvarterets trafikerede veje skaber fysiske barrierer og hæmmer sammenhængskraften i området. Vejene ønskes forskønnet med flere vejtræer og begrønning og flere overgange vil forbedre forholdene for fodgængere, særligt på Tomsgårdsvej/Tuborgvej. Udbygningen af Bispebjerg Hospital betyder også en øget trafikmængde og trængsel ved parkeringspladserne i området. Hospitalet er i forvejen dårligt betjent med offentlig transport, derfor skal der ses på muligheder for bedre forbindelser med offentlig transport, herunder muligheden for metrobetjening.

Der er et stort potentiale i at skabe bedre sammenhæng fra de tætte bykvarterer til de store grønne områder og Områdefornyelse Bispebjerg Bakke arbejder videre med lokaludvalgets spæde idé om en sådan forbindelse fra Nordvestpassagen til mosen.

Kvarteret Bispebjerg har, ligesom resten af bydelen, igennem flere år haft udfordringer med utryghed. Der er behov for en bred indsats og samarbejder mellem kommunale og lokale aktører for at skabe mere tryghed i kvarteret.

Samtidig efterspørges flere mindre sociale aktiviteter, der kan skabe liv i kvarteret og møder på tværs. Det behøver ikke være store arrangementer, men små tiltag de lokale beboere kan engagere sig i.

Kvarterets naturområder har potentiale for at fungere som løftestang for sociale indsatser. Her tænker vi blandt andet på Lersøgrøftens Integrationshaver, FAKTI og Skolehaverne, som er omdrejningspunkt for sociale fællesskaber, og som har behov for bedre faciliteter.

Lersøparken skal omdannes og rumme et stort reservoir for regnvand under skybrud. Der er også igangsat undersøgelser for at bringe "Lersøkilden" (grundvandet) op i dagens lys og lade det bidrage til mere vand i åer og i de indre søer samt til at skabe mere lokal biodiversitet. Lersøparken rummer også to store fodboldbaner, som benyttes primært af Bispebjerg Boldklub. Det har været på tale at omdanne en plæne til kunstgræs, men det er blevet afvist af fredningsmyndighederne.

Lokaludvalget er glade for, at der holdes fast i den natur, vi har og derfor er det også nødvendigt at se på alternativer til placering af kunstgræsbaner, så vi kan dække det stigende behov for idrætsfaciliteter i området.

Bispebjergs ikoniske byggerier og naturattraktioner – såsom Kirsebærstien – har allerede mange besøgende, og er med til at brande området udadtil. Men indadtil – for borgerne i kvarteret – kan der stadig gøres mere for at skabe ejerskab, lokalt engagement og stolthed over de unikke steder.



RYPARKEN-LUNDEHUS

Egenart

I 1930'erne udviklede Ryparken sig fra bare marker til boligområde med det nyeste indenfor parkbebyggelser. Området er visionært planlagt med grønne områder lige uden for beboernes hoveddøre og med fællesskaber på tværs. Da Helsingørmotorvejen blev bygget, blev kvarteret skarpt opdelt med store almene boligområder på den ene side af motorvejen og Lundehusområdets villa- og parcelhuse sammen med de almene rækkehuse på den anden side. Ryparken er rig på rekreative områder – med Emdrup Sø, Søgårdshave, Lersøparken og kolonihaveparken, Ryvangens Naturpark, Mindelunden og Svanemøllens kaserneområde, hvor de sidstnævnte dog ligger i Østerbro bydel.



To store projekter, som lokaludvalget har kæmpet for, er undervejs. Ryparkens Idrætscenter gennemgår en større omdannelse med nye faciliteter og nyt indgangsparti. På den anden side af motorvejen ved Lundehuskirken, etableres Lundehustorvet netop nu, der vil blive et samlingssted for området.

Området har mange gode kvaliteter, men på trods af de mange herlighedsværdier er der behov i kvarteret, der ikke bliver dækket; særligt i Ryparken-området. Manglen på fællesskaber, butiksdød, utryghed og frustrationer over stigende trafikale udfordringer og støj er emner, som oftest bringes op. Ryparken er klemt inde mellem kaserne, jernbane og motorvejen.





Udfordringer og potentialer

Selvom Ryparken-Lundehus rummer mange kvaliteter, så har det henover flere år udviklet sig i den forkerte retning. Bispebjerg Lokaludvalg ønsker at bremse den negative udvikling, og har i mange år arbejdet for, at Københavns Kommune afsætter ressourcer til at igangsætte tiltag, som arbejder forebyggende med området. Konkret har Bispebjerg Lokaludvalg peget på, at der er behov for at løse områdets isolation ved at skabe bedre stiforbindelser og offentlige transportforhold.

Etablering af den nye halvø og bydel Lynetteholmen vil medføre væsentligt øget trafik på Helsingørmotorvejen. Derfor ønsker de lokale en delvis overdækning af motorvejen, hvor den ligger lavt, for både at skabe bedre sammenhæng mellem Ryparken og Lundehusområdet samt for at mindske støj og partikelforurening fra motorvejen.

Ryparken er en del af Bispebjerg, men det er ikke altid, at de kulturelle og borgerrettede tilbud når området. Der er fx langt fra Ryparken hen til BIBLIOTEKET på Rentemestervej og der er ikke mange tværgående buslinjer. Mange beboere tager ud af bydelen, når de skal benytte kommunale tilbud, hvorfor der er behov for at se på, hvordan der kan skabes en bedre borgerrettet service i kvarteret.

Kvarteret er præget af butikslukninger, og er fattigt på opholds- og samlingssteder. Selv om både Lundehustorvet og Idrætsanlægget er under omdannelse, så er der flere byrum, der trænger til en opgradering, så de kan blive attraktive uformelle mødesteder for kvarterets beboere.

Derudover er der behov for kommunikation mellem områderne og beboerne, så man er opmærksom på de aktiviteter og tilbud, der er i kvarteret. Der er allerede flere lokale aktører, der skaber spændende aktiviteter, men som gerne skulle nå endnu bredere ud. Lokale fællesskaber og faciliteter, hvor de kan udfolde sig, efterspørges ofte. Lokaludvalget arbejder for at understøtte de lokale initiativer, der samler beboerne, og giver fællesskab i kvarteret.

OM BYDELSPLANEN



OM BYDELSPLANEN

Hvad er en bydelsplan?

Hvert fjerde år udarbejder alle lokaludvalg en bydelsplan. Bydelsplanen er lokaludvalgets visionsplan, der viser, hvilke udfordringer her er, og hvordan vi vil arbejde for at løse dem.

Bydelsplanen er lokaludvalgets egen plan. Det vil sige, at det ikke er en plan, som indgår i planhierarkiet med kommuneplan og lokalplaner. Planen er derfor ikke et juridisk dokument, og er heller ikke vedtaget af politikerne på Rådhuset.

PLANHIERAKI, KOMMUNE- OG LOKALPLANER

En kommuneplan er en lovbestemt plan, som fastlægger den fysiske struktur, såsom arealbestemmelser og bebyggelsesforhold. Københavns Kommune udarbejder en kommuneplan hvert 4. år, og den sætter rammerne for lokalplanlægningen. En lokalplan er langt mere detaljeret om en bebyggelses art, anvendelse, omfang og udformning, beplantning, veje mm, og er bindende for grundejerne ift. fremtidig udnyttelse af grunden. Det er ikke alle områder i kommunen, som er dækket af en lokalplan. En lokalplan er gældende, indtil der træffes anden beslutning, og findes der ikke en lokalplan for et område, er det kommuneplanens bestemmelser, der tages udgangspunkt i. Der kan dispenseres til lokalplan og laves tillæg til kommuneplan.

Planen er endvidere ufinansieret. Så alle ideer og ønsker kan kun realiseres, hvis der opnås den nødvendige økonomi gennem synliggørelse via medier, debatter, breve, brede samarbejder og ikke mindst lobbyarbejde overfor rådhusets politikere, så de kan afsætte midlerne på årets budgetforhandlinger. Planen skal derfor alene ses som en række hensigtserklæringer for bydelen.

Når det er sagt, så har bydelsplanen alligevel vigtige formål. For det første bruger embedsfolkene i forvaltninger ofte planen forud for udarbejdelse af kommuneplan og lokalplaner for at få et bedre indtryk af lokale forhold, egenart, og hvad der skal værnes om. På den måde smitter bydelsplanen af på de planer, som kommunen laver for bydelen.

Herudover har bydelsplanen også det formål at samle, sortere og sætte retning for lokaludvalgets arbejde. Og selve fremdriften sker sjældent ved lokaludvalgets enegang – planen er udarbejdet i tæt samarbejde med beboere, foreninger, netværk, erhverv, institutioner med flere – og derfor skal realiseringen tilsvarende oftest ske i samarbejde med disse aktører.

Planen er af visionær karakter, mere end det er en egentlig arbejdsplan, fordi en arbejdsplan ofte ender med at være forældet, når den skal strækkes over lang tid. Uforudsete hændelser kan gøre, at projekter, som var aktuelle i går, er urealistiske i morgen, og til gengæld er nye løsninger opstået. Planen vil blive justeret hvert år i et samarbejde mellem lokaludvalget og repræsentantskabet. Det lange lys og helheden er derfor vigtig i bydelsplanen.



Arbejdet med bydelsplanen

Bispebjerg Lokaludvalg har arbejdet på bydelsplanen i cirka et år. Bydelsplansprocessen er ikke startet ud fra ingenting, men bygger videre på den viden, der er blevet samlet i lokaludvalget, og som medlemmerne tager med sig. Lokaludvalget har igennem tiden opbygget en stor viden om bydelen gennem utallige møder med borgere og interessenter om aktuelle udfordringer og projekter. Vi har afholdt talrige borgermøder, hvor vi hører lokale beboeres bekymringer for deres kvarterer. Vi har løbende tæt dialog med kommunens forvaltninger om planer for bydelen og vi er ofte på besøg hos lokale samarbejdspartnere for at høre om, hvad der rører sig. Samtidig er lokaludvalgets medlemmer alle aktive borgere i bydelen, der er stillet op, fordi de brænder for bydelen.

Med et nyt lokaludvalg, der blev valgt ind i marts 2022, var der behov for sammen at definere de visioner, vi skal arbejde efter. Der blev taget hul på arbejdet på et weekendseminar i april 2022, hvor lokaludvalget gennem en række workshops identificerede centrale problemstillinger i bydelen og initiativer, der kunne arbejdes videre med.

Herefter har lokaludvalget af flere omgange drøftet bydelsplanen i takt med, at ny viden er kommet frem gennem borgerinddragelsen. Tidligere udkast til bydelsplanen blev sendt til kommentering og drøftelse hos repræsentantskabet, der godkendte planen d. 23. januar 2023. Lokaludvalget godkendte den endelige bydelsplan d. 23. februar 2023.

Hvem har været med?

Bydelsplanen bygger på en stor inddragelse af borgerne. For at blive klogere på bydelens udfordringer, behov og muligheder har lokaludvalget i løbet af 2022 været i dialog med en lang række beboere og aktører. Vi har lavet en bred inddragelse med åbne arrangementer, hvor alle borgere kunne møde op og vi har lavet specifik inddragelse af de borgere, der måske ikke af sig selv møder frem til de mere klassiske borgermøder. Alt sammen for at skabe en så robust viden om bydelen som muligt. Lokaludvalget er i løbet af processen blevet bekræftet i meget af vores viden om bydelen og holdninger hertil, men der er også kommet mange nye og spændende perspektiver frem.

REPRÆSENTANTSKAB

Hvert lokaludvalg har – som noget nyt – et lokalt repræsentantskab bestående af lokale foreninger og organisationer. Repræsentantskabet er inviteret til at følge med i bydelsplanens udarbejdelse, godkendelse og årlig revision af planen. Målet er at sikre, at bydelsplanen har et bredt ophæng i Bispebjerg. Lokaludvalget har ved bydelsplanens opstart sendt mails ud til 1.200 foreninger og organisationer i bydelen og inviteret til at følge bydelsplanen. Herudover har vi løbende indbudt til repræsentantskabet, når lokaludvalget har været ude til borgerinddragende aktiviteter.



Lokaludvalget har fået en datapakke fra Københavns Kommunes Statistikbank, som giver et solidt indblik i fakta om bydelen sammenlignet med de øvrige bydele. Datapakken indeholder oplysninger om befolkning, socio-økonomisk profil, udsathed, helbred, erhverv og beskæftigelse, bolig og byudvikling, trafik og ikke mindst skole- og fritidstilbud. Datapakken har dermed været med til at skærpe vores blik for de steder, hvor vi eksempelvis ligger under københavnergennemsnittet, og hvor særlige indsatser er påkrævet.

DATA PÅ HJEMMESIDE (DATAPAKKE OG BORGERPANEL)

Datapakken fra statistikbanken giver et solidt indblik i bydelens data, sammenholdt med andre bydele og kommunen generelt. Alle data fra denne pakke kan ses på lokaludvalgets hjemmeside på www.bispebjerglokaludvalg.kk.dk. Her finder du også øvrige data, som har fungeret som baggrundsmateriale for udarbejdelse af bydelsplanen. Fx borgerpanelsundersøgelsen, hvor små 800 borgere deltog i undersøgelsen om de vigtigste temaer til bydelsplanen.



Vi startede den inddragende proces med en bred borgerpanelsundersøgelse i maj 2022, der gav os indsigt i et stort udsnit af lokale borgeres holdninger til bydelen. Vi spurgte borgerpanelet om en lang række spørgsmål, som f.eks.: Hvad ser du som udfordringerne i lige præcis dit kvarter? Hvor tilfreds er du med at bo i dit kvarter? Er der særlige temaer, som bydelsplanen skal fokusere på? Herudover testede vi en række udsagn på deltagerne – hvordan de eksempelvis forholdt sig til om der er gode fællesskaber, mangler liv, er gode idrætsfaciliteter, et godt erhvervsliv, for meget byggeri, trafik og meget mere. 786 borgere valgte at svare på undersøgelsen. Undersøgelsens resultater har været guld værd for at få et indblik i det, som rører sig i kvartererne, og de udfordringer og potentialer borgerne ser.

Lokaludvalget har deltaget i en række aktiviteter, der er foregået i bydelen, hvor vi har været til stede for at snakke med de deltagende borgere. Vi har bl.a. deltaget i Grundtvigs Kirke sommerfest, hvor vi var i dialog med mange af de sommerglade gæster for at høre deres meninger om Bispebjerg. Vi delte kage ud til Københavns længste kagebord på Tagensbo Skole og vi var til stede ved Lundehus Torvets årlige fest og ved Mosetræffet.

I midten af august inviterede vi bydelens 1.200 foreninger, organisationer og institutioner med til aktørmøde. Over 60 engagerede aktører mødte frem og fortalte om deres ønsker for Bispebjerg. Vi fik indblik i den tunge trafik og de fysiske barrierer, der præger bydelen samt behovet for flere byrum og bedre fordeling af de grønne elementer. Samtidig hørte vi også om en stor stolthed til bydelens kulturarv og diversitet i både bygninger og mennesker, ligesom det sprudlende kultur- og idrætsliv er værdsat.

Fredag d. 26. august skød vi officielt bydelsplanprocessen i gang med en stor bydelsdag på BIBLIOTEKET. Vi inviterede alle bydelens borgere til fællesspisning, debat, oplæg, børneunderholdning og meget mere. Det var en hyggelig dag med over 200 deltagere.

Som det centrale inddragelsesværktøj har vi inviteret til tre kvartermøder rundt i bydelens kvarterer. De afholdte møder fandt sted på Grøndalsvængets Skole, i Lundehus Kirken og i Dansekapellet. Her dykkede vi længere ned i de enkelte kvarterers udfordringer og behov.

Der deltog over 70 engagerede borgere, der gjorde lokaludvalget klogere på deres nærområde i alt fra trafik og støj til mangfoldighed og tolerance og til behov for mere byliv.

Vi har været på gaden med en kaffe- og dougnutvogn af tre omgange for at nå bredt ud til bydelens borgere. Her har vi fået mange gode input fra de forbipasserende. Vi har været på besøg i Kantorparkens rolige omgivelser i Emdrup, hvor der er masser af fællesskaber og en stolthed over området. Vi har været i Ryparken, hvor vi hørte om udfordringer med trafik og manglende samlingssteder, men også om det positive i naturen og det grønne tæt på. Og vi stod ved Stærevej i Fuglekvarteret, hvor mange fortalte om den kaotiske trafik, men også om et sted med mange faciliteter og et godt naboskab.



Vi har talt med kvindenetværk i bydelen for at høre om deres oplevelser med f.eks. utryghed, møder på tværs og hektisk trafik ved skolerne. Til arrangementet mødte vi over 20 kvinder med anden etnisk baggrund end dansk og vi fik et indblik i de mange ildsjæle, der er en del af disse netværk, og skaber fællesskaber for hinanden.

For at inddrage unge beboere har vi besøgt Lundehusskolen og Grøndalsvængets Skole, hvor de unge efterspurgte mødesteder og viste et stort kendskab til bydelen. Unge kræver ofte alternative metoder for at blive inddraget, og møder ikke altid op af sig selv. Vi havde designet et online spørgeskema, hvor de kunne svare i realtid og se hinandens anonymiserede svar. Det var en spændende metode og noget, der fik flere af de unge ud af starthullerne.

Vi besøgte de faste drikkegrupper på Hulgårds Plads og på Likørstien. Her passer de på hinanden, og kan trække sig tilbage i en slags dagligstue i byens rum. Her møder de deres nærmeste venner, og finder et trygt fællesskab – eller et sted at feste, hvis man har lyst.

Igennem alle disse inddragende aktiviteter har vi bedt deltagerne udfylde postkort med forskellige spørgsmål på. Det har givet os god indsigt i de væsentligste udfordringer, der er i kvartererne, og i hvad det bedste ved bydelen er. Vi har modtaget over 200 postkort med meget forskellige svar, men hvor der også er temaer, der klart går igen i de forskellige kvarterer.

Borgerinddragelsen stopper selvfølgelig ikke her, men fortsætter i takt med, at bydelsplanens visioner skal realiseres. Der er løbende behov for inddragelse af en lang række interessenter, hvilket afhænger af den konkrete udfordring og indsats.

TEMAER OG UDVIKLINGSPRINCIPPER



TEMAER OG UDVIKLINGSPRINCIPPER

Bydelsplanens visioner og indsatser er opdelt i temaer, der viser udfordringer, behov og muligheder for Bispebjerg, samt hvordan lokaludvalget vil arbejde i de kommende år. Der er gennemgående temaer, der går på tværs og der er temaer, der fokuserer på hhv.

det fysiske miljø, det sociale miljø og på **livet i byen**. For hvert tema er der tilknyttet udviklingsprincipper for, hvad lokaludvalget vil arbejde for, samt eksempler på, hvad lokaludvalget kan gøre.

Opdeling af temaer

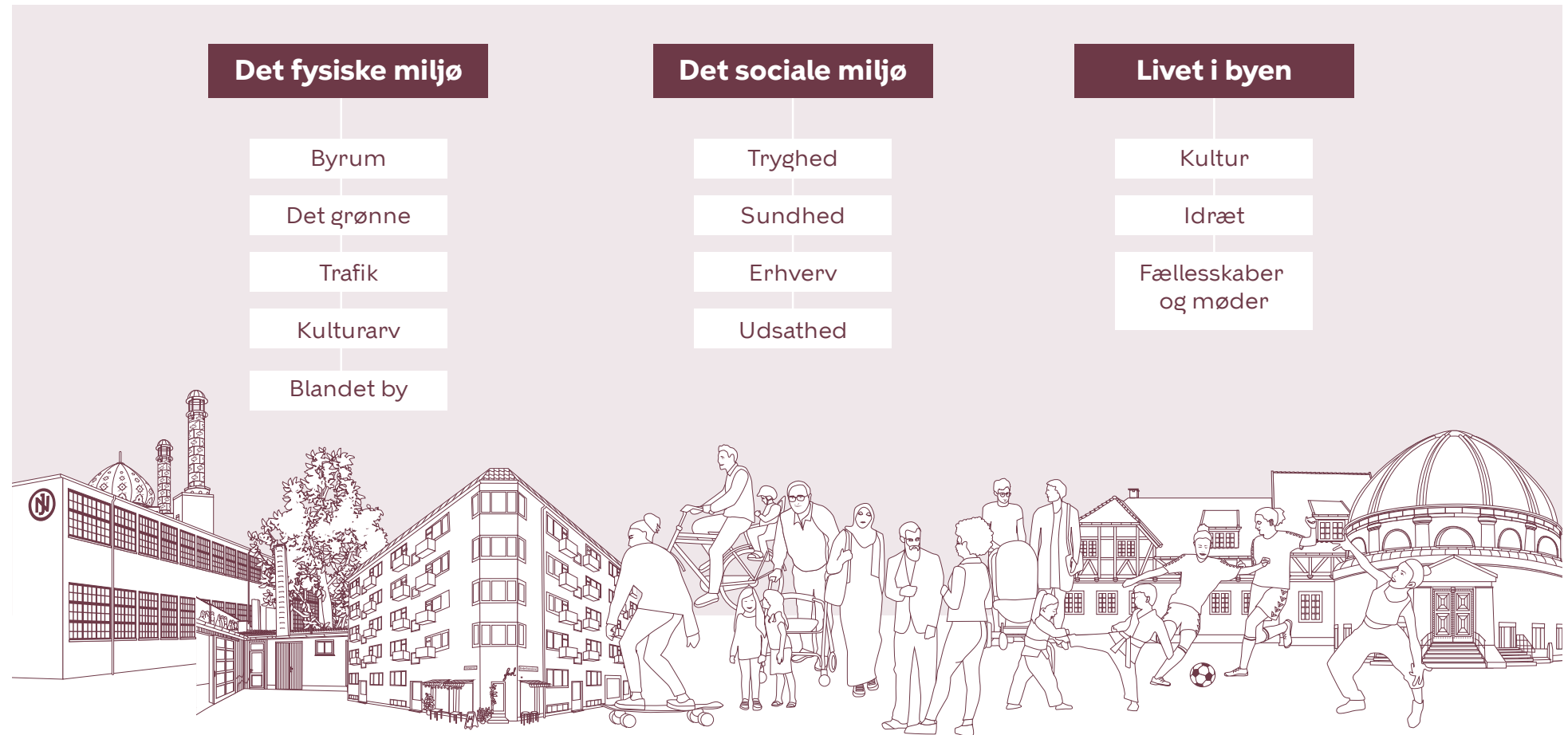

GENNEMGÅENDE TEMAER

Målgrupper

En af lokaludvalgets vigtigste opgaver er at inddrage borgerne. Borgerne er aldrig én enhed, men er altid mange forskellige grupper med mange forskellige ønsker, behov og meninger. Det er særligt tydeligt i en mangfoldig bydel som Bispebjerg, hvor der altid skal tages højde for diversiteten. Det vil være umuligt at lave en udtømmende liste for de mange mennesker og grupper, der skal involveres og indtænkes i alle processer, som lokaludvalget er en del af, men det er ikke desto mindre lokaludvalgenes fornemmeste opgave at sikre, at de bliver hørt, og at der bliver taget hensyn til mangfoldigheden. Vi skal huske de borgere, der måske ikke altid kommer til orde, og ikke selv møder op til borgermøderne og det har vi forsøgt at gøre i processen med at skabe denne bydelsplan, men arbejdet stopper selvfølgelig ikke her – det er kun begyndelsen.

Lokaludvalget skal løbende udvide viden om diverse grupper i bydelen for at kunne agere på vegne af bydelen. Det kræver, at vi benytter mange former for inddragelse og i hver indsats og hvert projekt gennemtænker, hvem og hvordan der skal inddrages. Her er det vigtigt at tilpasse inddragelsen og samtalen til den enkelte gruppe. Derudover skal vi samarbejde med de aktører, der arbejder sammen med bydelens forskellige grupper og er deres talerør, således at lokaludvalget kan få indblik i deres viden og adgang til de forskellige målgrupper.

At inddrage alle målgrupper i alt er en umulighed! Det ville både dræne lokaludvalget for energi og ikke mindst de målgrupper, som synes, vi spørger dem om ting, som ikke er vigtige. Derfor er afvejningen essentiel. Det er en vigtig disciplin at målrette inddragelsen, og dermed inddrage hvor det giver mening.

Inddragelse af målgrupper er et opmærksomhedspunkt, der går på tværs af bydelsplanens visioner og udviklingsprincipper. Inddragelse af målgrupper skal tænkes ind i udvikling af byens rum, i indsatser for socialt udsatte, i hvordan vi tænker kulturarv, i hvordan kulturlivet understøttes – kort sagt i alle visioner.

Aktører

Bispebjerg er beriget med et stort antal aktører, som arbejder for bydelens udvikling og drift. Det gælder både idrætsforeninger, kulturelle foreninger og det store antal fællesskaber, der arrangerer events, som skaber liv og glæde. Beboerprojekter i udsatte byområder, områdefornyelser og meget andet skaber nye dynamikker og store projekter. Hertil kommer kommunale aktører, som sikrer bemanning til legepladser i bydelen, drift og vedligehold af byens grønne og grå områder, drift af kommunale institutioner indenfor kultur, idræt, børn og unge og meget andet. Private aktører som vejlaug, grundejer- og boligforeninger er vigtige for f.eks. at få bydelens fælles byrum til at blomstre med grønne tiltag og at få skabt et trygt byliv for alle beboere.

Bydelen har også aktører, som er talerør for helt specifikke målgrupper, som ellers er svære at få i tale – det kan være gadeplansmedarbejdere fra socialforvaltningen, som har føling med alt, hvad der rører sig blandt drikkegrupper og hjemløse, eller medarbejdere i Klub Smedetoften som ved alt om, hvad der rører sig blandt de unge i nærområdet.

Bydelen rummer også virksomheder – alt fra automekanikere og glarmestre, som har været her længe, til små up-coming iværksættere. De bidrager alle til oplevelsen af en levende by, og når eksempelvis en virksomhed åbner dørene til byvandring og debatter eller bidrager til drøftelserne i de lokale medier, så træder de ind på scenen som en aktør, der arbejder for bydelens udvikling. Når en boligforening arrangerer gratis og åben koncert for alle, så går de også fra en målgruppe til at være en aktør i bydelens udvikling. Når en flok borgere beslutter sig for at stå for en række aktiviteter på Utterslev Torv eller Lundehustorv, så træder de også ind på scenen som aktør. Eller når en flok villaejere i Emdrup opkøber det nedlagte havecenter, fordi de gerne vil fastholde et erhverv i området, og tænker i omdannelse til foreningssted, mikroskala bageri med mere – så bliver de også til en ny aktør i bydelen.

Alle disse aktører er guld værd for bydelen! Det er de aktører, der sammen skaber en spændende og levende bydel. Ser man på antallet af ansøgninger til bydelspuljen, vil man opdage, at Bispebjerg er beriget

med et enormt antal aktører – ja nok langt flere aktører end hvad man kunne forvente ud fra bydelens størrelse.

Aktørerne er en gave til bydelen, som lokaludvalget skal værne om og hjælpe, så godt vi kan. Af samme grund afholder lokaludvalget en årlig puljeaften, hvor disse aktører inviteres til oplæg, mad og videndeling og til sidst uddeler vi årets frivilligpris, hvor vi hylder en aktiv frivillig i bydelen, der har gjort en særlig indsats i årets løb. Alt sammen for at vise, at lokaludvalget værdsætter de mange indsatser.

Lokaludvalget indgår også i en række tematiske netværk for at samle, hjælpe og koordinere indsatser. Lokaludvalget hører et behov for endnu flere koordinerende indsatser for de lokale aktører i bydelen, der ofte allerede er organiseret i faglige netværk, men sjældent i lokale. Lokaludvalget vil derfor fortsat understøtte flere lokale netværk, der kan koordinere indsatser og skabe samarbejder på tværs af fagligheder og interesser – det lokale skal i lige så høj grad være et naturligt fokuspunkt for samarbejder som det faglige.

OMRÅDEFORNYELSE BISPEBJERG BAKKE OG BEBOERPROJEKT NORDVEST

Områdefornyelse er en femårig kommunal indsats, som skal medvirke til en positiv udvikling i et byområde gennem sociale, fysiske og kulturelle indsatser. Områdefornyelsen Bispebjerg Bakke (2022-2026) arbejder indenfor området med Lersøparken, Bispebjerg Torv og Kirkegård, Frederiksborgvej og ned til Nørrebro Station.

En boligsocial helhedsplan er et samarbejde mellem kommune, Landsbyggefonden og de konkrete almene afdelinger. I Bispebjerg findes Beboerprojekt Nordvest (2021-2025), der arbejder med det formål at styrke naboskabet og øge adgangen til sociale og beskæftigelsesmæssige tilbud.

Bydelens aktører og eksisterende og mulige netværk er en del af alle lokaludvalgets visioner og udviklingsprincipper. Det er aktørerne, der skaber bydelens liv, og de er en naturlig del af løsningen på mange af de udfordringer, som bydelen står overfor. De skal dog ikke stå med ansvaret alene – lokaludvalget arbejder for bedre vilkår for de

lokale aktører, så vi sammen kan skabe et endnu bedre Bispebjerg. Lokaludvalget står på skuldrene af det fantastiske rodnet af aktører, og når indsatser i lokaludvalgets bydelsplan skal gennemføres, så sker det altid i et tæt samarbejde med bydelens aktører.



Identitet

Hvis din bydel var en ret, hvilken ret ville det være? Det har vi spurgt beboerne om, når vi har været på gaden for at høre, hvad man synes om bydelen. I Bispebjerg svarer beboerne bixsemad, smørrebrød, pizza, buffet, tapas. Det er alle retter, der enten indeholder mange forskellige ingredienser eller kan varieres i det uendelige og det viser noget om den diversitet, der er så gennemsyrende for bydelen. Og som vi absolut holder af og passer på.

Det er måske netop diversiteten, der er Bispebjergs samlende identitetsmarkør. Det er vores evne til at være forskellige sammen, der gør, at vi hører sammen. Når borgerne i vores borgerpanel svarer på, hvorfor de er tilfredse med at bo i Bispebjerg, er diversitet og mangfoldighed blandt svarerne. Det er den sociale diversitet, hvor her er plads til alle – øldrikkeren på bænken, den studerende og villa-ejeren med en Tesla i carporten. Og det er diversiteten i Bispebjergs fysiske udtryk, hvor industri ligger side om side med boligbyggeri og institutioner.

Bispebjerg udgør ikke én samlet identitet. Kvartererne Utterslev, Bispebjerg, Ryparken-Lundehus, Emdrup og Nordvest har hver deres karakteristika, potentialer og udfordringer. Derfor findes der heller ikke løsninger, som passer alle steder. Eksempelvis vil indsatsen for begrønning være væsentlig forskellig, alt efter om det sker i det tæt bebyggede Nordvest eller i Utterslev Mose. Identitet skal således ses som et filter, hvorigennem alle indsatser skal ses og tilrettelægges.

Der er også en frygt for, at Bispebjerg er ved at miste en del af dens identitet. Der er noget, der er helt særligt, som vi er ved at miste. Det er både den sociale mangfoldighed og den fysiske diversitet. Det er vigtigt, at lokaludvalget har dette for øje i alle indsatser. Det handler ikke om at sætte identiteten på formel, men nøje overveje, hvordan indsatser, sociale som fysiske, taler ind i de identiteter, der er i bydelen.

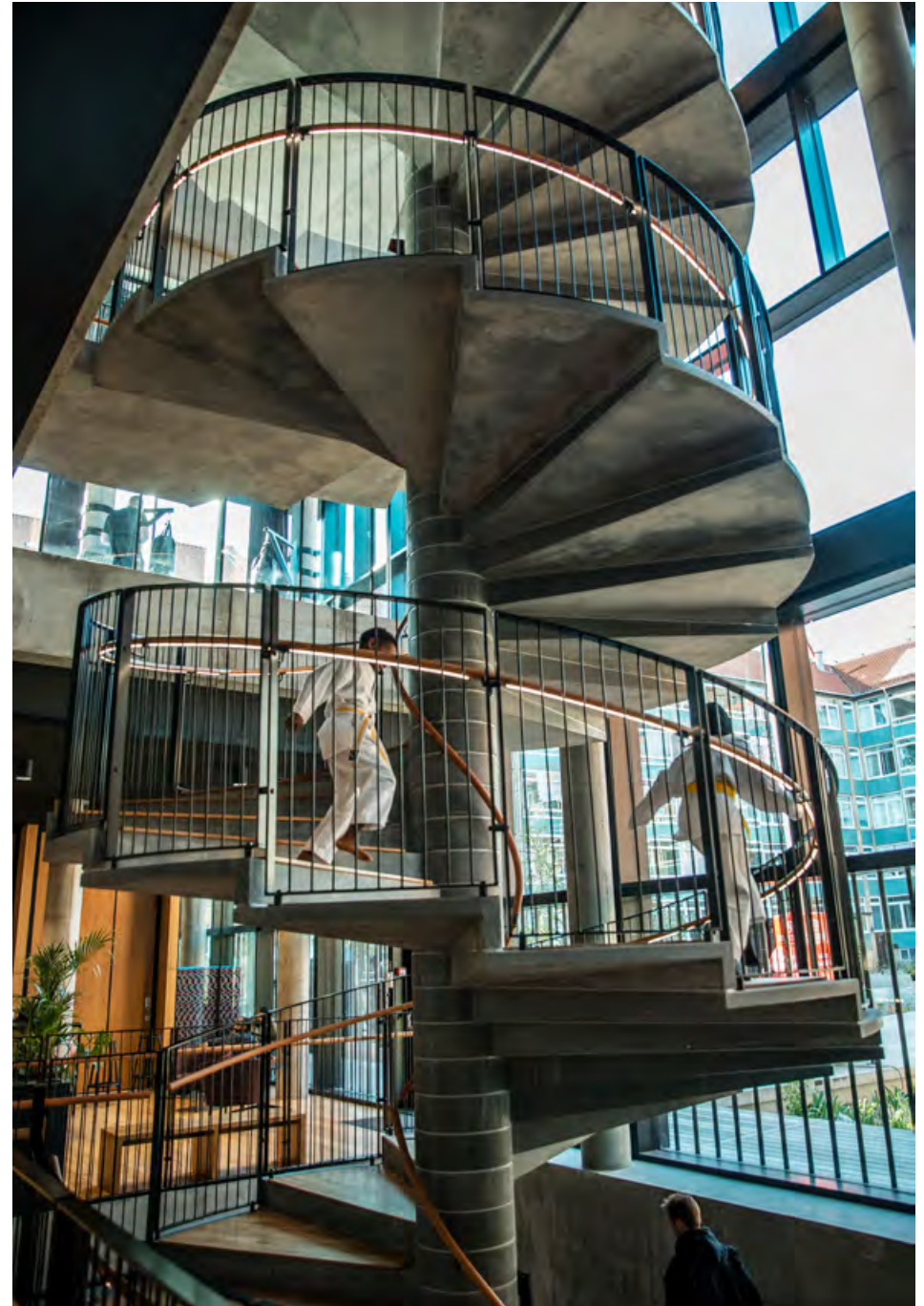



DET FYSISKE MILJØ



DET FYSISKE MILJØ

BYRUM

Bydelen skal kunne tilbyde store som små byrum til udfoldelse af det lokale liv i nærområdet. Alle byrum skal være af høj kvalitet med tydelige grønne elementer.

Byens rum er der, hvor vi mødes og skaber liv sammen. Det er vigtigt, at Bispebjerg har gode byrum, der understøtter det liv, der leves og det liv, der kunne være. Et godt socialt byliv kræver et egnet byrum. Nogle kvarterer har allerede et torv – det gælder eksempelvis Utterslev Torv, Bispebjerg Torv, Emdrup Torv og snart også et Lundehus Torv. Det er dog ikke alle disse torve, som er velfungerende, og som inviterer beboerne til at opholde sig der i længere tid. Det er ærgerligt, da byrum som torve og pladser formår at samle livet, og skaber nye møder på tværs af grupper.

Bydelens beboere ser selv byrum som essentielle for et godt sted at bo – på tværs af alle kvartererne er temaet "Flere og bedre byrum" i borgerpanelet det næstvigtigste for borgere at arbejde med, men særligt Nordvest og Ryparken-Lundehus oplever ikke, at der er de nødvendige byrum til at understøtte det lokale liv. Lokaludvalget har en vision om, at hvert kvarter skal have byrum, der understøtter det udeliv, som beboerne efterspørger. Gerne med byrum, hvor man kan trække sig lidt tilbage og være afskærmet fra byens stress og jag.

Byrum kan være meget – lige fra torvet og pladsen til parken og til gaden, man går ned af hver dag, eller blot et hjørne med en bænk. Skalaen kan derfor både være stor og lille. Det er vigtigt, at der er en kvalitet i alle disse rum, og de skal selvfølgelig ikke kunne det samme. Der kan ikke laves en fast formel for det gode byrum, da alle steder er forskellige, og skal kunne forskellige ting. Derfor er tilpasning til det lokale liv og de lokale behov centrale, når byens rum udvikles. Det er et af lokaludvalgets vigtigste opgaver at sikre.

En rettesnor for nye byrum, som de fleste beboere i bydelen og også lokaludvalget ønsker, er tydelig tilstedeværelse af grønne elementer, der



får byrummet til at fremstå grønt. I borgerpanelet nævnes det grønne, som lokaludvalgets vigtigste opgave at arbejde med – det gør sig også gældende i byrummet. Særligt Nordvest savner grønne byrum, da kvarteret i høj grad bærer et 'brokvarter-præg', men grønne byrum er vigtige at arbejde for i alle kvarterer. Grønne byrum skaber simpelthen en bedre livskvalitet.

Byens rum har dog også behov for ordentlig vedligeholdelse, så holdbarheden ikke forgår efter nogle år og meget tyder på, at vedligeholdelsen i Bispebjerg ikke er i orden. På tværs af de fem kvarterer svarer over halvdelen i borgerpanelsundersøgelsen, at de oplever manglende vedligeholdelse og nedslidte offentlige områder. Det er også, hvad beboerne fortæller, når vi har mødt dem i deres lokalområder. Lokaludvalget vil derfor sikre, at vedligeholdelse og renhold er på højde med resten af København. En af udfordringerne i Bispebjerg er den

store andel af private fællesveje, hvor grundejerne selv administrerer og betaler for vedligehold og forbedringer af veje og fortov. Det skal dog ikke stå i vejen for gode byrum. Nedslidte byrum og skrald på gaden er ikke med til at give bydelen positiv kant og identitet – det skal sikres på andre og bedre måder.

PRIVATE FÆLLESVEJE

Private fællesveje er veje, som ejes af grundejerne, men med offentlig adgang. Grundejerne har ansvaret for vedligehold af fortov og vej, i modsætning til offentlige veje, hvor kommunen har ansvaret. I København er der ca. 480 km private fællesveje og ca. 500 km offentlige veje. I Bispebjerg bydel er størstedelen af vejene private fællesveje, de større veje er dog offentlige. Der følger en række forpligtigelser ved at bo på en privat fællesvej, se mere her: www.bispebjerglokaludvalg.kk.dk/bliv-klogere-paa-private-faellesveje/



Udviklingsprincipper

- Bydelen skal have byrum, der understøtter og samler det mangfoldige lokale liv
- Eksisterende byrum skal indeholde faciliteter af høj kvalitet, være vedligeholdt og ordentlig renholdt
- Alle nye byrum skal indeholde tydelige grønne elementer

Eksempler på, hvordan lokaludvalget kan arbejde

- Screene muligheder for nye byrum i de kvarterer, hvor der er særlige behov
- Undersøge og understøtte muligheder for omdannelse af veje til grønne bylivsgader
- Hjælpe aktører på private fællesveje med viden om handlemuligheder
- Undersøge muligheder for opgradering af bydelens eksisterende torve og pladser, herunder Utterslev Torv, Bispebjerg Torv, Emdrup Torv, Hulgårds Plads, Lyngsies Plads, Møntmester Plads og Glenteparken
- Italesætte manglende vedligehold og renhold overfor de ansvarlige parter

PROJEKTEKSEMPEL - Det fysiske miljø / Byrum

Hulgårds Plads

På baggrund af en borgerhenvendelse startede lokaludvalget et projekt op i 2019 med udvikling af Hulgårds Plads. Der blev lavet en spørgeskemaundersøgelse og nedsat en følgegruppe af lokale aktører, som sammen formulerede ønsker til en opgradering af legepladsen på Hulgårds Plads. Ønskerne sætter fokus på at skabe en legeplads med en stærkere identitet, zoneopdeling til flere målgrupper og en generel opgradering af legepladsen. Samtidig ønskes der en afskærmning mod partikelforureningen fra den stærkt trafikerede Hulgårdsvej ved eksempelvis legeredskaber som skærmer eller plantning af træer, som bedre optager forureningen. Ønsker blev samlet i et konkret forslag tegnet af Jan Gehl Architects. Der er til budgetforhandlingerne 2023 afsat 3,7 mio. kr., hvilket dog kun vil tilføre bænke, plantekasser og legeredskaber.

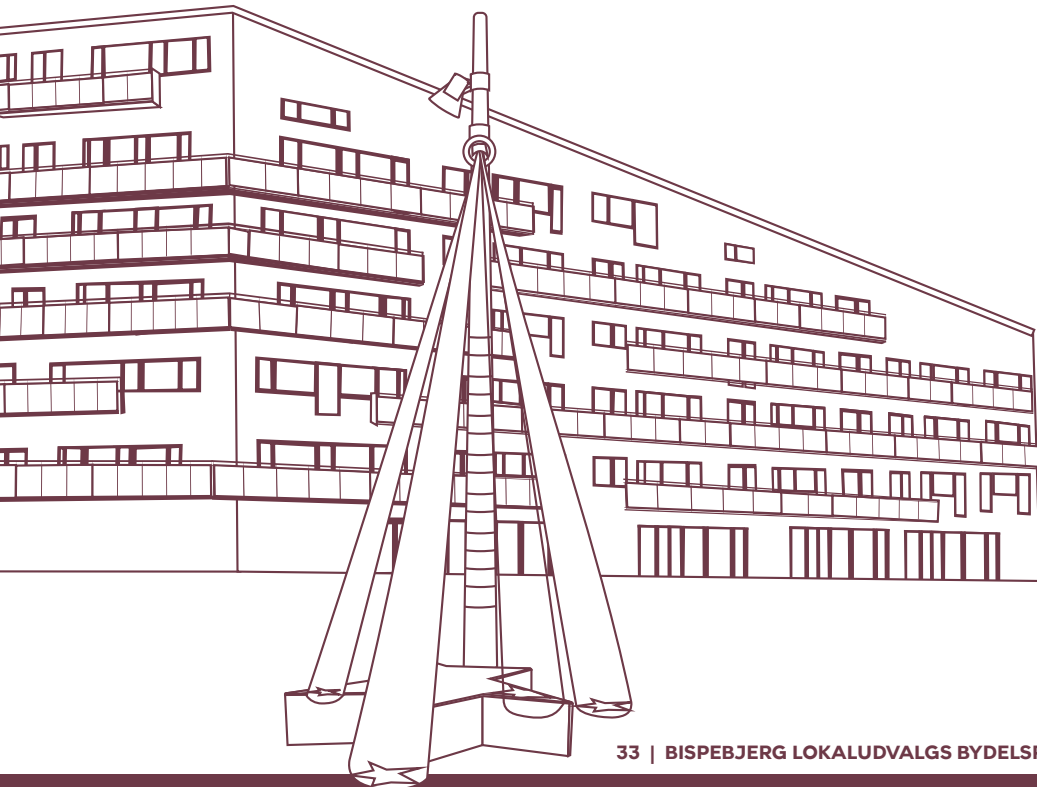

PROJEKTEKSEMPEL - Det fysiske miljø / Byrum

Rentemestervej-ruten

Der har længe været tanke om at skabe en cykelrute fra den nye Nordvestpassage og op gennem Rentemestervej. Udfordringerne er, at vejen er en privat fællesvej og pladsen er meget trang. Som en del af arbejdet i Områdefornyelse Nordvest blev der udarbejdet et skitseprojekt for ruten. Borgerne havde mulighed for at komme med indspark til projektet, og en landskabsarkitekt tegnede et skitseprojekt. Forslaget er i lige så høj grad en oplevelses- og cykelrute gennem den cirka 2 kilometer lange vej. Da plads er en mangelvare, er en decideret cykelsti ikke en mulighed, derfor er der i stedet arbejdet for punktvis byrum langs ruten, som sikrer, at farten sænkes og de forskellige trafikanter bedre kan passere hinanden samtidig med der skabes muligheder for ophold. Med denne plan nedlægges en mængde parkeringspladser og plantes vejtræer. Planen skal samtænkes med klimatilpasningsprojekterne i kvarteret, hvor man håndterer regnvand ved skybrud. Indtil videre er Rentemestervej-ruten ikke finansieret. Lokaludvalget skal italesætte projektet løbende og sikre at politikerne afsætter de fornødne midler.

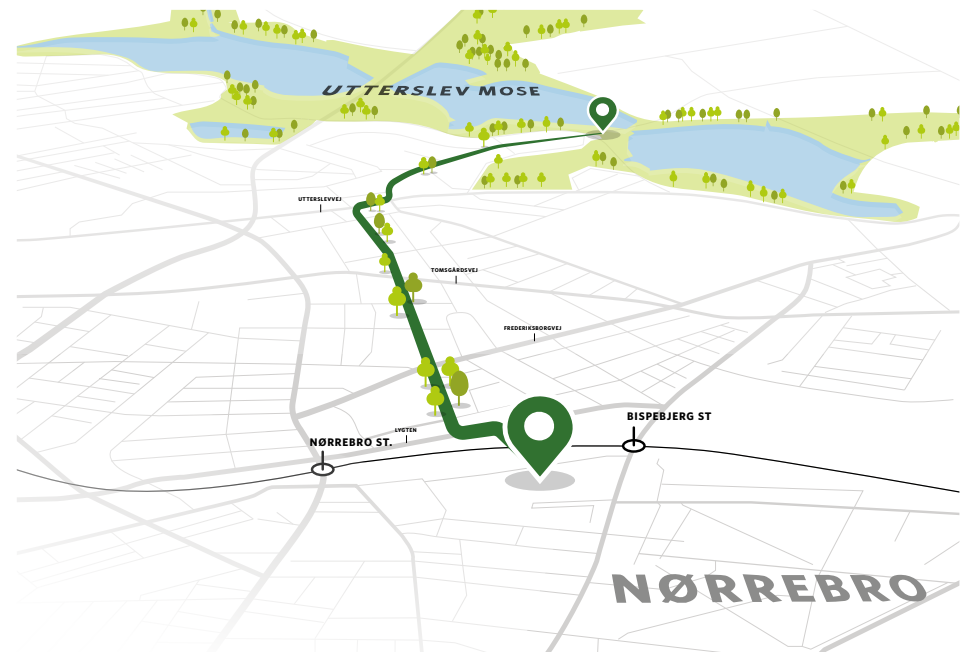

NORDVESTPASSAGEN

I mere end 10 år har der været arbejdet på at skabe en cykel-forbindelse mellem Nørrebro og Bispebjerg på tværs af højbanen. "Nordvestpassagen" er en underføring ved Bispebjerg Station, som kobler til den grønne cykelsti fra Nørrebro og forbindes via Fyrbødervej til Fasanvejsruten og via Lersøparken til Svanemølle-ruten. Nordvestpassagen er færdig i 2023.

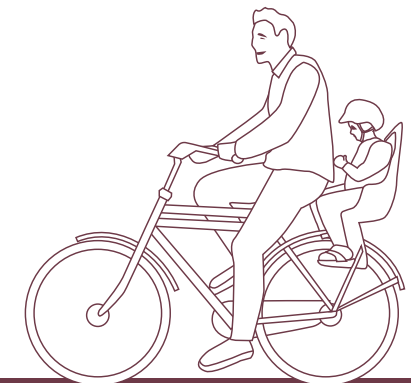
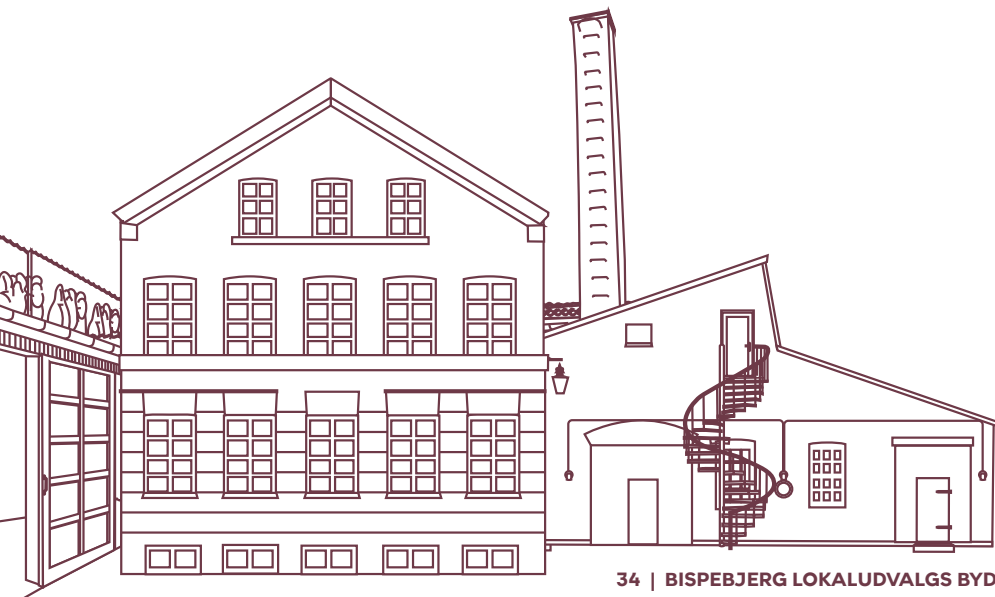

DET GRØNNE

Bydelens eksisterende grønne områder skal fastholdes og udvikles med mere naturkvalitet, og vi skal værne om og genskabe de blå elementer i bydelen. Der skal skabes mere grønt i de tætbebyggede kvarterer.

Bispebjergs borgere har i gennemsnit adgang til 31 m² grønt i bydelen, som ligger tæt op ad københavnergennemsnittet på 33 m² pr. borger. Et kig på et kort over bydelen afslører dog, at de grønne områder er ulige fordelt i bydelen. Lersøparken, Bispebjerg Kirkegård og Utterslev Mose er de store grønne områder, som kvartererne Utterslev, Bispebjerg og Emdrup nyder godt af. I Ryparken-Lundehus har man mange grønne rum mellem ejendommene og nær adgang til Mindelunden og Ryvangs Naturpark. I Nordvest er manglen på det grønne dog særdeles udtalt. Dette er også tydeligt i borgerpanelundersøgelsen, hvor borgerne i Nordvest skiller sig ud – over halvdelen mener ikke, at der er mange grønne byrum og biodiversitet.

BIODIVERSITET

Biodiversitet betyder variation i den levende natur og omfatter både dyr og planter. Biodiversiteten har som udgangspunkt trange kår i byerne. En grøn plet betyder ikke i sig selv, at området er biodivers – indretning, drift og sammenhæng til andre grønne områder har stor betydning for at skabe biodiversitet. Københavns Kommunes biodiversitetsstrategi 2022-2050 forventes godkendt i 2023. Strategien sætter fokus på at bevare og forbedre den eksisterende biodiversitet, skabe nye biodiversitetsrum, samt at understøtte viden og nye frivillige fællesskaber.

blivhoert.kk.dk/hoering/forslagene-biodiversitet-i-kobenhavn-strategi-2022-2050-med-tilhørende-handleplan-2022-2025

Lokaludvalgets arbejde adskiller sig derfor væsentlig alt efter kvarteret. I Nordvest skal der således arbejdes for mere grønt, hvor der i andre kvarterer skal arbejdes for mere naturkvalitet i de eksisterende grønne områder. I Nordvest skal gader begrønnes med vejtræer og andre planter, mens eksisterende og kommende byrum skal have en



gennemgående grøn karakter. Samtidig skal der tænkes i kreative løsninger som lodrette grønne elementer og grønne tage, der også kan bruges rekreativt, ligesom eksisterende grønne områder, der ikke åbner op til brug, bliver mere synlige og inviterer ind. I de andre kvarterer er der behov for, at de eksisterende grønne områder bevares, så de ikke forsvinder til andre formål. Derudover skal kvaliteten og biodiversiteten øges til gavn for beboerne og for naturen selv, bl.a. gennem god vedligeholdelse og pleje af eksisterende grønt.

Bispebjerg er glade for og stolte af Utterslev Mose, der er bydelens store grønne område. Stedet kommer dog ikke til sin ret, bl.a. fordi vandkvaliteten i Utterslev Mose er af dårlig økologisk kvalitet som resultat af tidligere tiders udledning af industriaffald samt de fortsatte udledninger af kloakvand fra både København og Gladsaxe i skybrudssituationer. Bispebjerg og Brønshøj-Husum Lokaludvalg samarbejder for en indsats på dette område. Lokaludvalget vil også sikre, at de blå elementer er fremtrædende i bydelen, bl.a. Lersøkilden, der for nu er gravet ned, arbejder lokaludvalget for at bringe til overfladen,

så vandet kan komme til gavn for bydelen og for hele København – både som rekreativt element, mere biodiversitet og som sikring af vand til de indre søer. Derudover arbejder lokaludvalget sammen med Områdefornyelse Bispebjerg Bakke for en mere attraktiv og synlig Lersøpark.

VANDRAMMEDIREKTIV OG ØKOLOGISK TILSTAND

EU's vandrammedirektiv sætter rammer for beskyttelse af vandløb og søer, og vandområdeplanerne er en samlet plan for, hvordan Danmark vil opfylde målene fra direktivet. Direktivet sætter krav om, at danske søer skal have en god økologisk tilstand senest i år 2015, men stort set alle søer har fået dispensation til 2027. En god økologisk tilstand dækker både en god tilstand for de biologiske elementer som smådyr, fisk, vandplanter og alger, samt en god kemisk tilstand af vandet.

Der er allerede flere borgerdrevne initiativer på at gøre Bispebjerg grønnere og skabe mere biodiversitet. Det er en essentiel indsats, som lokaludvalget fortsat vil understøtte og have med i vores vision om et grønnere Bispebjerg, hvor beboerne selv tager initiativ til begrønning. Det sikrer en bred forankring i lokalområder.



Udviklingsprincipper

- Flere grønne åndehuller i de tæt bebyggede kvarterer
- Mere naturkvalitet og biodiversitet i de store grønne områder
- Bedre vandkvalitet i bydelens søer og genskabelse af vand til rekreative formål
- Sikre bevaring af de grønne områder – både fredede og ikke-fredede områder
- Stærke borgerdrevne initiativer, som arbejder for mere biodiversitet

Eksempler på, hvordan lokaludvalget kan arbejde

- Screene muligheder for nye grønne elementer i bydelen (f.eks. vejtræer), hvor der er særlige behov
- Strategisk arbejde for mere grønt gennem fysisk planlægning, f.eks. ved udpegning af vejtræer i lokalplaner eller grønne områder i kommuneplan
- Samarbejde med relevante aktører om at skabe viden og synliggøre muligheder for bedre vandkvalitet, f.eks. i Utterslev Mose og Emdrup Sø
- Genskabelse af Lersøkilden og samtænkning med skybrudsprojekt
- Samarbejde med relevante aktører, herunder Danmarks Naturfredningsforening, om fredning af bydelens grønne områder
- Understøtte eksisterende og nye tiltag for grønne initiativer og biodiversitet samt gennem samarbejde med private aktører, herunder arbejde for f.eks. grønne bylivsgader

PROJEKTEKSEMPEL – Det fysiske miljø / Det grønne

Vandkvalitet i Utterslev Mose

Utterslev Mose er et idyllisk parklignende søområde beliggende i Bispebjerg og Brønshøj-Husum bydele. Vandet er stærkt forurenet, som tidligere nævnt. Bispebjerg Lokaludvalg har igennem mange år samarbejdet med Brønshøj-Husum Lokaludvalg om at sætte fokus på forureningen og oprensningsmuligheder. Dette er sket gennem debatter, foretræde for politikere, udarbejdelse af Helhedsplan og meget andet. Lokaludvalgene og Mosens Venner har i foråret 2023 udgivet en rapport kaldet "Utterslev Mose – god økologisk tilstand i 2027 – hvordan". Den bedste løsning er, udover lukning af kloakoverløb, at skaffe mere rent vand til mosens. Storbyens vigtigste vandførende lag kaldet Carlsbergforkastningen ligger lige under den vestlige del af mosens. Herfra kan store mængder rent vand føres til mosens løbende. Således "fortyndes" det forurenede vand, så vandet bliver rent, samtidig med at det forurenede sediment på bunden, bliver liggende – det er samme princip som har rensset Københavns Havn. Lokaludvalgene arbejder for at udbrede kendskabet til rapporten og at der afsættes den nødvendige finansiering til realiseringen.

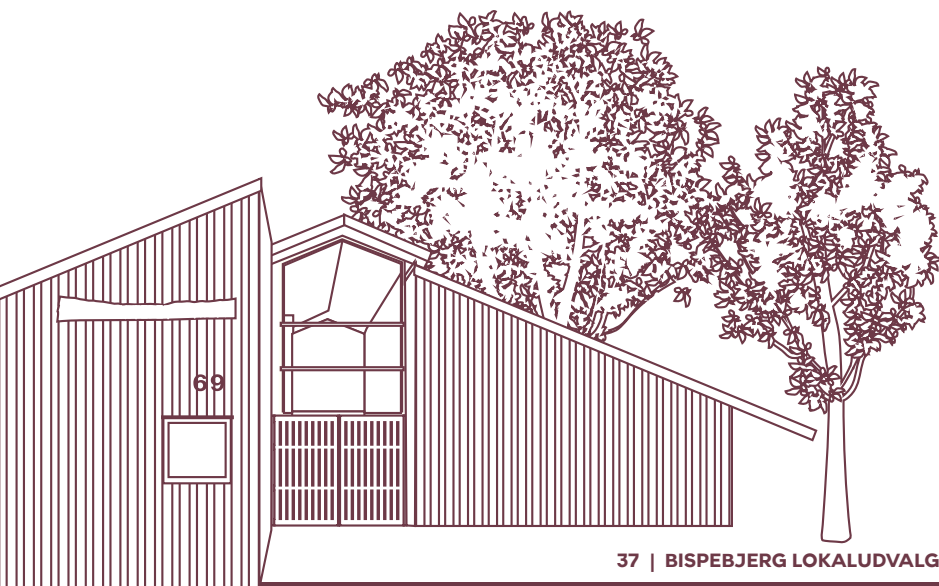
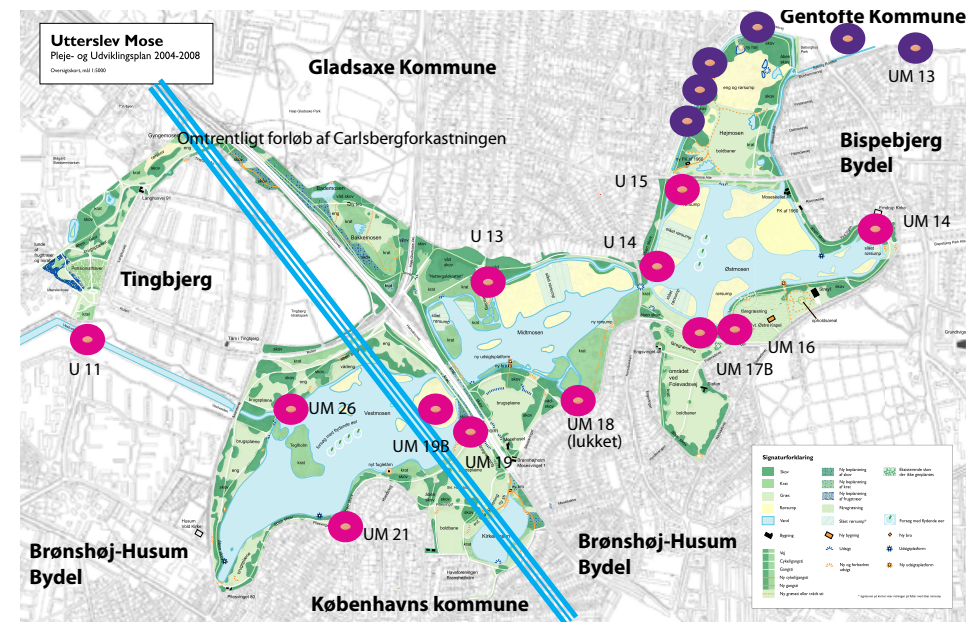

PROJEKTEKSEMPEL – Det fysiske miljø / Det grønne

Lersøkilden

Sideløbende med arbejdet med kommunens klimatilpasningsprojekt i Lersøparken, har lokaludvalget arbejdet for at genskabe den tidligere Lersøkilde. Sagnet siger, at der i gamle dage sprang en kilde i området, og der er ingen tvivl om, at grundvandet ligger højt, og kun holdes nede af lerlaget. Nærliggende borer viser, at vandet er af god kvalitet, og derfor vil kunne bruges. Gevinsterne vil være mange! En permanent tilførsel af vand til skybrudssøen i Lersøparken vil give langt mere biodiversitet i parken, fordi det giver mulighed for ny flora og fauna i vandet og vandkanten. Og det giver anledning til en større rekreativ værdi for brugerne. Samtidig fjerner vi vandet som ellers ledes til kloak, og dermed unødigt belaster rensningsanlægget. I stedet kan vi bruge vandet – både i søen i Lersøparken, men også lede det i Lygte Å, som føres videre ind til de Indre Søer i København. De Indre Søer risikerer nemlig at tørre ud i de varme somre, så med større tilførsel af vand mindskes denne risiko. Der er afsat midler til forundersøgelse af vandkvaliteten og hvordan projektet kan spille sammen med skybrudsprojektet.

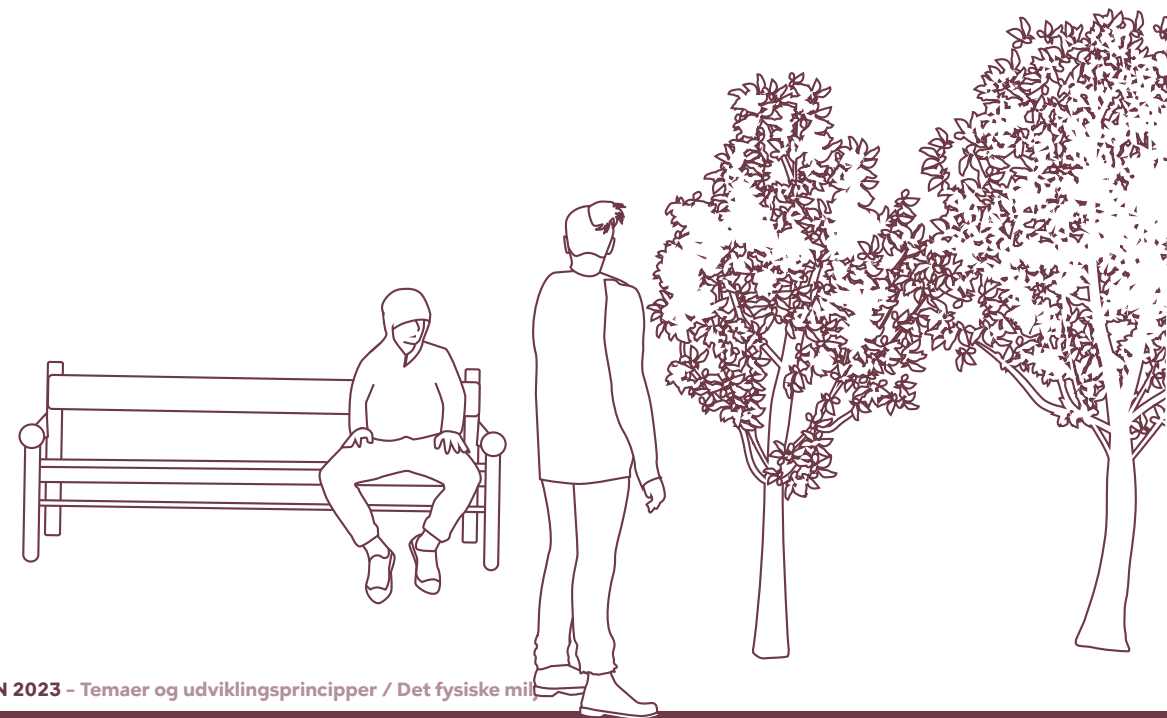
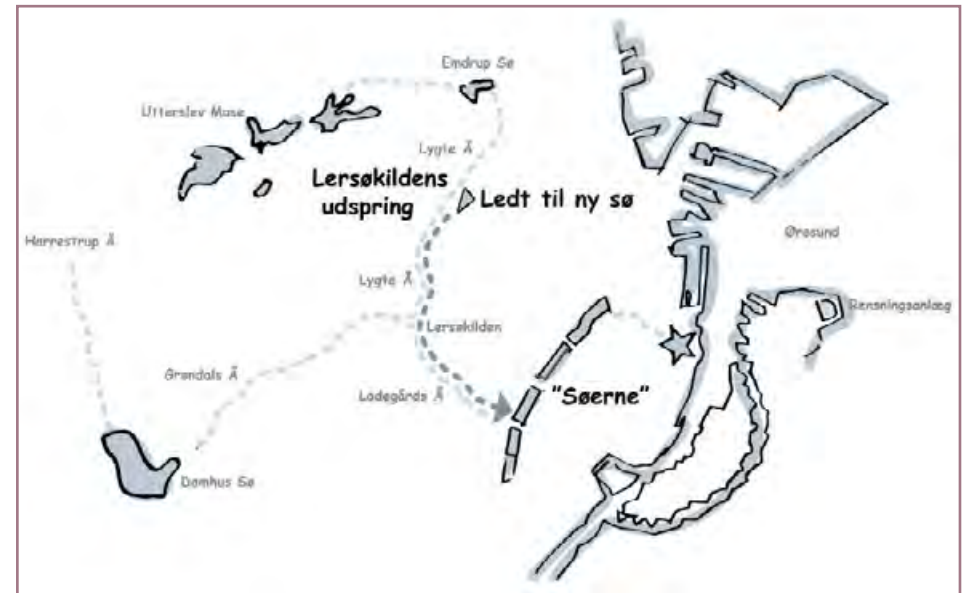

TRAFIK

Der skal skabes bedre kollektiv trafik og flere cykelstier til glæde for alle bydelens borgere. Samtidig skal vi særligt arbejde for forbedrede forhold for de, som bor langs de mest trafikerede veje, og vi skal arbejde på trafikplaner inde i kvartererne, der tilgodeser de bløde trafikanter.

Bispebjerg rummer et større antal af store fordelingsveje med store trafikmængder. Det gælder særligt Helsingørmotorvejen, som skærer gennem Ryparken-Lundehus med omkring 80.000 biler i årsdøgnstrafik. Et tal som forventes at stige med mindst 30%, når motorvejen kobles til Østlig Ringvej, som skal servicere Lynetteholmen. Herudover giver Ring 2 (Tuborgvej/Tomsgårdsvej/Hulgårdsvej) også stor trafikbelastning på bydelen, ligesom Borups Allé leder mange biler fra Hillerødmotorvejen ind til byen. Trafik, støj, partikelforurening og ikke mindst parkeringssituationen er nogle af de problemer, som mange nævner i borgerpanelet. Disse problemer nedsætter væsentlig ens livskvalitet. Særligt Ryparken-Lundehus og Nordvest er påvirkede, hvilket står tydeligt i dialogen med borgerne til på-gaden-møder og borgerpanelsundersøgelser. Lokaludvalget vil arbejde for løsninger, som særligt fokuserer på beboerne langs disse trafikårer. Samtidig skærer de store veje bydelen over i mindre dele, der er udfordrende for beboernes mobilitet og sammenhængskraft. Der gør, at man måske ikke kommer så meget rundt, som man gerne vil, eller man er nervøs ved at sende mindre skolebørn afsted på cykel.

Den kollektive transport har fået langt bedre vilkår i de indre brokvarterer med metroudbygningen. Metrostationen til Nørrebro er også en stor forbedring for borgerne i Nordvest. Men mange andre kvarterer i Bispebjerg mærker ikke forbedringerne, og lider stadig under dårlig kollektiv transport. Her kan nævnes transporten på tværs af byen, som gør det svært for borgere i Ryparken-Lundehus eksempelvis at komme til borgerservice eller bibliotek på Rentemestervej, og ligeledes oplever borgerne i eksempelvis Utterslevområdet, at offentlig transport er mangelfuld. Særligt den ringe kollektive transport til Bispebjerg Hospital skal nævnes. Snart står hospitalet klar som nyt superhospital, men der er kun få busruter, som fører til hospitalet.

Bispebjerg bydel har 3 timers parkeringszoner i dele af Nordvest, og flere zoner er på vej. Parkeringssituationen er svær i området både for borgere og erhverv, og presser bilerne ud til villaområderne. Samtidig opleves det, at flere parkeringshuse står tomme som kontrast til gader med overbelægning af biler.

Indenfor de enkelte mindre områder i kvartererne er trafikken ofte kaotisk og uoverskuelig. Særligt Nordvest har udfordringer med en uhensigtsmæssig og usammenhængende trafikafvikling, der skaber utrygge situationer for alle trafikanter. Der er behov for at danne sig et overblik over typer og hierarkiet af veje og tænke i trafikker samt behov for gennemtænkte trafikplaner, der tilgodeser livet i kvartererne og særligt de bløde trafikanter.

LYNETTEHOLMEN OG ÅRSDØGNTRAFIK

Folketinget vedtog i 2021 at etablere Lynetteholmen. Lynetteholmen er navnet på en ny ø og bydel, der skal huse ca. 35.000 nye borgere og samtidig være stormflodssikring af byen. Byggeriet planlægges at starte i 2035. Infrastrukturen til Lynetteholmen betyder bl.a. at der skal bygges en Østlig Ringvej, som kobles i nord til Helsingørmotorvejen.

Årsdøgnstrafik er den måleenhed, som anvendes til at opgøre trafikmængder på en vej. Årsdøgnstrafik er trafikken på et døgn, opgjort som et gennemsnit for et helt år.

Også manglen på afskærmede cykelstier, både indenfor de enkelte områder og på tværs ved de store veje, opleves som udfordrende. Der er brug for tværgående cykelstier, så man kan komme nemt og sikkert på tværs af bydelen og videre til andre dele af byen, ligesom der er behov for opgradering af cyklisterens forhold i f.eks. Nordvest, hvor der flere steder slet ikke er cykelstier. Helt konkret skal der arbejdes på en cykelrute fra Nordvestpassagen gennem Rentemestervej til Utterslev Mose (Rentemestervej-ruten) og fra Nordvestpassagen, gennem Lersøparken, hospitalet til mosen. Sidstnævnte rute har lokaludvalget længe ønsket sig, og den nuværende Områdefornyelse Bispebjerg Bakke arbejder videre med projektet, og kobler også denne rute over jernbanen til Nørrebro.



Udviklingsprincipper

- Bedre kollektiv transport til alle kvarterer i bydelen samt på tværs af bydelen
- Godt net af cykelstier, som gør det nemt at komme rundt i byen
- Trafikplaner, der tilgodeser livet i kvartererne
- Bedre forhold for beboere langs de mest trafikerede veje

Eksempler på, hvordan lokaludvalget kan arbejde

- Strategisk arbejde for etablering af metrolinje, der servicerer bydelens beboere og Bispebjerg Hospital.
- Gøre Københavns Kommune, Region Hovedstaden, Movia (DOT) m.fl. opmærksom på behovet for bedre offentlig transport gennem fx borgermøder, hørings svar, artikler og foretræde.
- Arbejde for bedre transportmuligheder, herunder offentlige forbindelser, biltrafik, handicaptilgængelighed samt parkering ved bydelens servicetilbud til borgere, f.eks. Biblioteket, Bispebjerg Hospital og Bispebjerg Kirkegård.
- Arbejde strategisk for, at Københavns Kommune iværksætter trafikplaner, der skaber bedre trafikafvikling, f.eks. gennem trafikøer, sikre forhold for bløde trafikanter, fokus på perioder med grønt lys for fodgængere i kryds og effektiv parkeringshåndtering i de tætbebyggede kvarterer.
- Arbejde for overdækning af Helsingørmotorvejen som en del af arbejdet med Østlig Ringvej/Lynetteholmen (budgetønske)
- Italesætte og arbejde strategisk for særlige indsatser (eksempelvis støjskærme, støjdæmpende asfalt og lydisolerede ruder) langs de mest trafikerede veje, bl.a. Tomsgårdsvej/Tuborgvej, Borups Allé, Helsingørmotorvejen og Tagensvej samt informere beboere og boligforeninger om muligheder for rådgivning og støtte til indsatser.
- Arbejde for gennemførelse af cykelruterne kaldet Rentemestervejsruten (budgetønske) og Bispebjergsruten (projekt under Områdefornyelse Bispebjerg Bakke) samt mere generelt at arbejde for nye cykelruter og grøn bølge, som gør det hurtigt at komme frem.

Overdækning af Helsingørmotorvej

Lokaludvalget har længe gjort opmærksom på udfordringerne med Helsingørmotorvejen, som både skaber partikelforurening og støj, og er med til at kløve Ryparken og Lundehus over i to separate og fragmenterede kvarterer. For at bekæmpe dette, og som et led i at skabe et grønnere København, ønsker Bispebjerg Lokaludvalg og borgerne i Ryparken-Lundehus en overdækning af Helsingørmotorvejen. Netop her ligger bygningerne tæt op ad motorvejen med etageejendomme på Ryparken-siden og villaer og rækkehuse på Lundehus-siden. Trafikproblemerne på strækningen står til at blive endnu værre ifm. Lynetteholmen og Østlig Ringvej - med en stigning på trafikmængder på helt op til 30% på den indre del af Helsingørmotorvejen. En overdækning af den lavtliggende del af motorvejen burde være nemt, og bør ske i et partnerskab mellem stat og kommune. Lokaludvalget har udarbejdet et skitseprojekt i samarbejde med borgerne, og har holdt flere borgermøder og konferencer om emnet. Politikerne på rådhuset er opmærksomme på problematikken, men har indtil videre sendt ønsket videre til Region Hovedstaden i håb om finansiering. Fra lokaludvalgets side fortsætter indsatsen med at italesætte problematikkerne foranlediget af Helsingørmotorvejen.

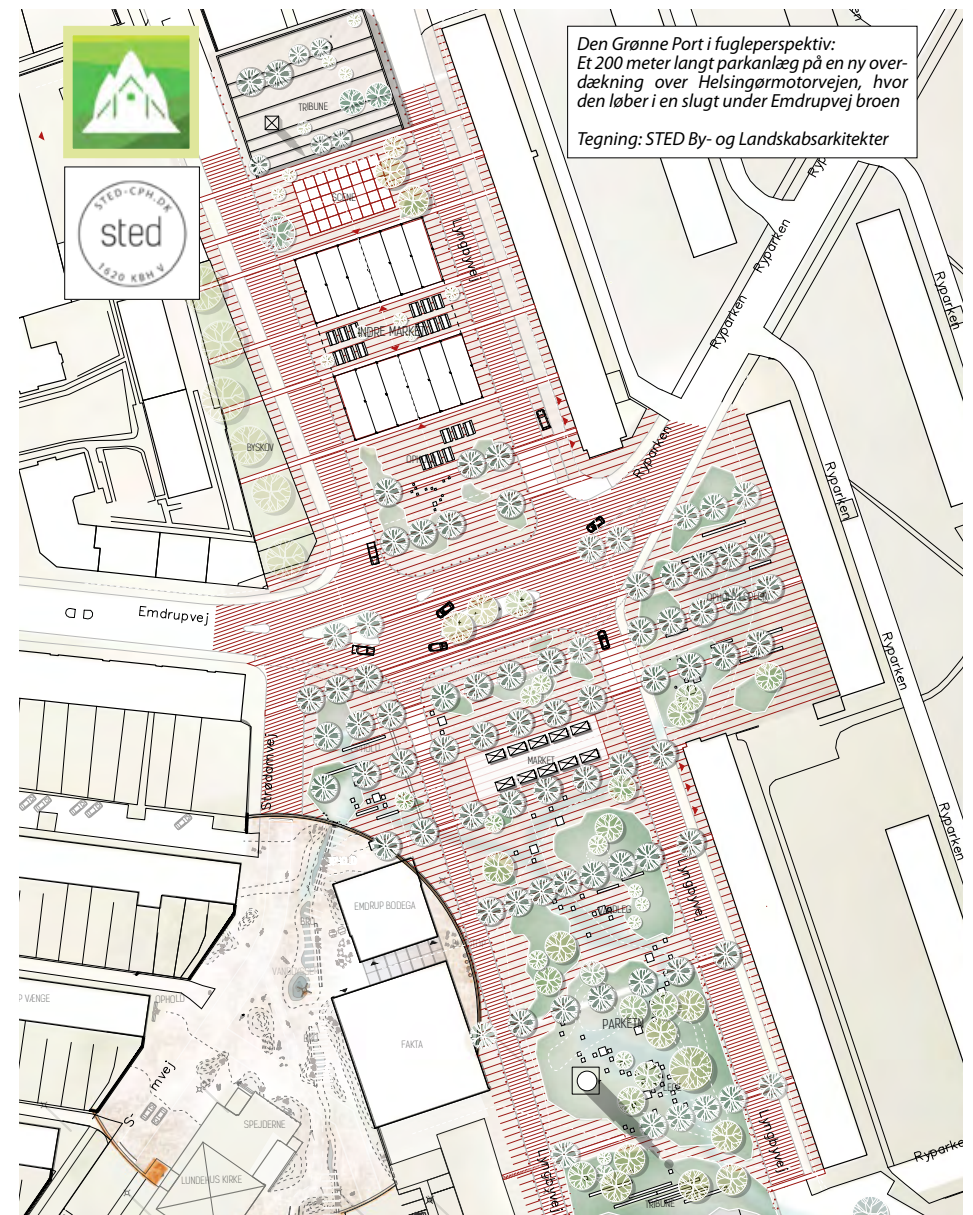
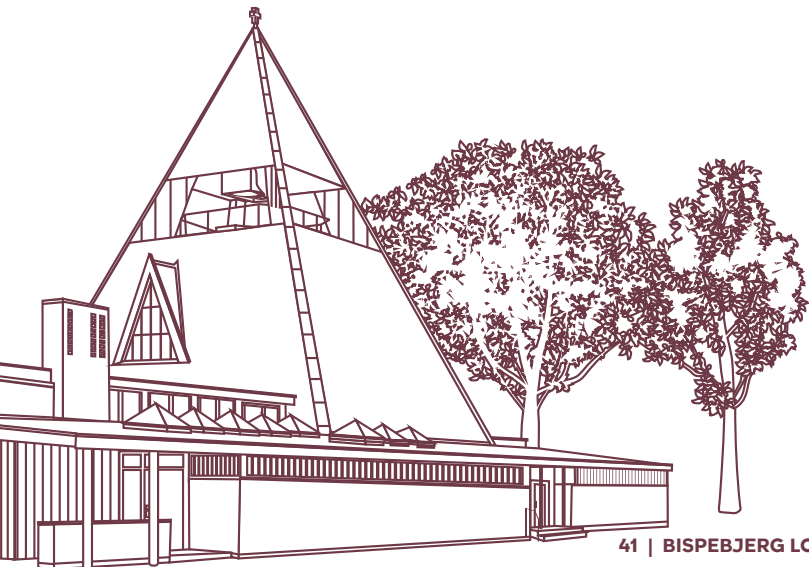

Cykelrute - fra Utterslev Mose til Fælledparken

Områdefornyelsen arbejder med en cykelrute fra mosen gennem hospitalet og Lersøparken over jernbanen og knyttet til Fælledparken på Østerbro. Ruten kobles således også til Nordvestpassagen, som snart står klar. Dermed forbinder vi de tætte bykvarterer som Nordvest og Nørrebro til naturen i Utterslev Mose, som længe har været lokaludvalgets ønske. Ruteføringen er ikke let, for hvordan kommer man via en cykelrute gennem hospitalsområdet? Hvordan krydser man Tuborgvej og hvordan kan det samtænkes med udskiftning af broen ved Emdrup Station for at skabe plads til en cykelrute under broen? Alt dette kræver en del undersøgelser - både hos kommunale og lokale aktører.



KULTURARV

Der skal være bred forståelse for værdien af det fysiske kulturmiljø og dets fortsatte eksistens i byens udvikling og kulturarven skal være synlig i gadebilledet og understøtte bydelens mange identiteter.

Gennem de sidste 8 år har lokaludvalget arbejdet for at synliggøre kulturarven i bydelen. Særligt i Provstevejskvarteret, hvor udviklingen skete hurtigt og brutalt med nedrivninger af gamle industribygninger og byhuse, der blev erstattet af højere boligbebyggelser. Med vedtagelsen af en bevarende lokalplan for Provstevejskvarteret er der udpeget hele 98 bygninger som bevaringsværdige. Det er en proces og en lokalplan, som lokaludvalget er stolte af at have været medskabere til, men Provstevejskvarteret er ikke det eneste kvarter, som rummer kulturhistoriske bygninger. Lokaludvalget skal løbende have øje for de bygninger, som kræver opmærksomhed og ikke mindst sikre, at disse bygninger i højere grad bevares og omdannes frem for nedrives.

KULTURARV OG BEVARENDE LOKALPLANER

Den (materielle) kulturarv er et begreb for at skabe en kollektiv hukommelse for den historiske identitet i et område. Som en del af kommuneplanen har Københavns Kommune udpeget kulturmiljøer, hvor der er en let aflæselig struktur eller helhed. (kps23.kk.dk/analyser-0) Der findes også bevarende lokalplaner, hvor særlige arkitektoniske værdier eller strukturer bevares. I Bispebjerg er der fx en bevarende lokalplan "På Bjerget" for ejendommene omkring Grundtvigskirken samt en ny bevarende lokalplan for Provstevejskvarteret. Udviklingen fra På Bjerget til Provstevej viser, at der er en ny fortolkning af, hvad der er bevaringsværdigt, som rækker ud over de arkitektoniske værdier.



Det kan ske på flere måder. Ved processen for den bevarende lokalplan formåede lokaludvalget at skabe en bred interesse og bevægelse i området for, at kulturarven kunne bevares. Vi vil fortsat arbejde gennem dialog og information om bydelens identitet og kulturmiljøer på forskellige platforme. Det skaber en opmærksomhed på udfordringerne, og forhåbentlig påvirker det grundejer til at bevare fremfor at nedrive og til at tilpasse nye byggerier til bydelens særpræg. Vi skal også gå kommunens fysiske planlægning og bydelens grundejere proaktivt i møde for at sikre, at nye lokalplaner tilgodeser den arv, der er i kvartererne. Derudover har vi et stærkt samarbejde med områdefornyelsen, der har et fokus på kunst og kvarterets egenart.

Det er ikke lokaludvalgets intention, at bydelen skal være et museum – der er behov for udvikling, da Bispebjerg ellers går i stå – men udviklingen skal ske med respekt for den eksisterende by, så vi sikrer en by med kant og forskellighed og referencer til kvarterernes historie.



Udviklingsprincipper

- Synlig kulturarv (eks via skiltning og kunst) i gadebilledet, der understøtter bydelens mange identiteter
- Borgere, virksomheder og developere har en forståelse for værdien af det fysiske kulturmiljø og dets fortsatte eksistens i byens udvikling
- Plads til udvikling med respekt for den eksisterende by

Eksempler på, hvordan lokaludvalget kan arbejde

- Skabe dialog og interesse for det industrielle og landsbyprægede kulturmiljø gennem undersøgelser, byvandring, debatter, foretræder for politikere, møder med grundejere med mere
- Arbejde for bevaring af kulturarv gennem den fysiske planlægning, herunder ved lokalplaner og kommuneplan
- Arbejde for bevarende lokalplan for Fuglekvarteret (budgetønske)



PROJEKTEKSEMPEL – Det fysiske miljø / Kulturarv

Bevarende lokalplan Fuglekvarteret

Omdannelsen af de gamle industrikvarterer sker meget hurtigt. Bygninger bliver revet ned og erstattet af nye og højere boligblokke og samtidig udviskes identiteten og særkendet for områderne.

Fuglekvarteret er så at sige delt i to, hvor området mod Borups Allé er lave boliger i engelsk haveby stil, og området hen mod Frederikssundsvej er mere blandet med gammelt håndværk og industri og med foreninger og boliger. I sidstnævnte kvarter er der kun få og små lokalplaner – en af disse fra 1985 og derfor helt forældet i tilgangen til udvikling af området. Der er brug for en samlende lokalplan, som sætter en retning for kvarterets udvikling og holder fast i de små lokale perler, som gemmer sig i kvarteret. Lokaludvalget har kortlagt kvarterets

kulturarvskvaliteter i samarbejde med Københavns Museum. Med udgangspunkt i dette arbejde ønsker lokaludvalget, at der udarbejdes en bevarende lokalplan, ligesom den lokalplan som netop er gennemført for Provstevejskvarteret. Gennem film, byvandring, debatter og meget mere vil lokaludvalget fortsætte med at arbejde for, at der sættes midler af til udarbejdelsen af en bevarende lokalplan.

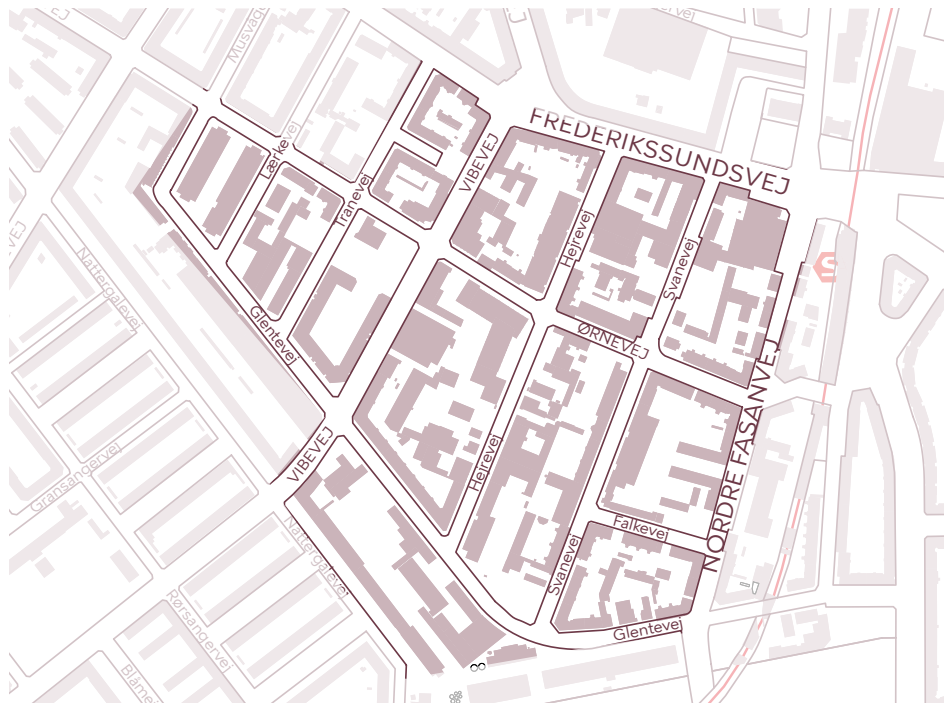

BLANDET BY

Bispebjerg skal være en bydel i balance, hvor boligtyper og -størrelser, erhverv, institutioner og grønne områder balanceres, og der bliver taget hånd om udfordringer i udsatte byområder.

Bispebjerg er en bydel med diversitet, hvilket kommer til udtryk på mange forskellige parametre. Vi har en blandet boligmasse med etageejendomme, villaer, erhverv, grønne områder, store institutioner og meget andet side om side. Det kræver planlægning for at sikre, at der er en balance i forskelligheden, så den ikke tipper. Lokaludvalget er stolte af den blandede by, men den kommer ikke af sig selv. Hver gang, der planlægges og bygges nyt, skal der overvejes, hvordan det passer ind i den eksisterende by. Vi ønsker ikke en ensformig bydel, men et sted, der forbliver mangfoldigt. Det gælder bl.a. fastholdelse og udvikling af erhverv i nyt byggeri, fastholdelse af grønne områder samt placering af de rigtige institutioner og faciliteter på de rigtige steder. Vi skal tænke strategisk og være på forkant med kommende byggeri af både boliger og institutioner.

Boligsammensætningen i Bispebjerg er noget anderledes end resten af København. Bispebjerg har langt flere almene boliger (32% mod 19% i hele København), til gengæld har Bispebjerg langt færre ejerboliger (11% mod 22% i hele København). Boligstørrelsen ser også anderledes ud i Bispebjerg, som er karakteriseret ved flere små boliger. 46% af boligerne i Bispebjerg er toværelses, hvor det tilsvarende tal for hele København er 34%. Særligt Nordvest har små boliger – faktisk den laveste boligstørrelse i hele byen. De små boliger skubber desværre den voksende børnefamilie væk fra kvarteret, og dermed er boligsammensætningen med til at fastholde en mere homogen befolkningsgruppe. Lokaludvalget vil arbejde for en større variation i boligstørrelse, så særligt børnefamilier kan blive i bydelen. Det har vi fået igennem i den nye lokalplan for Provstevejskvarteret, hvor boliger skal være mindst 50 kvm. Det er værktøjer, som vi også gerne ser taget i brug andre steder i bydelen.



Vi har også brug for institutioner, som gør det muligt at blive i bydelene hele livet. Derfor skal der tænkes strategisk med byudviklingen, så vi sikrer flere børneinstitutioner, når områder forvandles til at rumme flere boliger eller arbejde for flere plejehjem, når udviklingen viser, at det bliver en mangelvare på sigt.

Store dele af Bispebjerg er på Københavns Kommunes liste over udsatte byområder. For at bevare en diversitet, er det vigtigt, at ingen områder i bydelen halter bagud. Det er områder, der har brug for særlige indsatser, og lokaludvalget understøtter de indsatser, der er behov for, og som beboerne ønsker. Vi vil fortsætte og udvikle vores samarbejde med kommunale og almene aktører, der arbejder for at skabe positive forandringer i områderne.

UDSATTE BYOMRÅDER

Udsatte byområder er områder, der på forskellige parametre, såsom tilknytning til arbejdsmarkedet, uddannelsesniveau og dømt for kriminalitet, ligger dårligere end gennemsnittet i København. Københavns Kommune har en vision om at være uden udsatte byområder og allerede i 2025 skal antallet af udsatte områder i byen være halveret. Bispebjerg er den bydel med flest udsatte byområder.

ALMENE BOLIGER

Almene boliger er lejeboliger opført med offentlig støtte. Kommunen har ofte anvisningsret til hver 4. lejemål. I Bispebjerg er 32 % af boligmassen almen mod 19 % for Københavngennemsnittet.

Udviklingsprincipper

- En bydel i balance, hvor boliger, erhverv, institutioner og grønne områder balanceres
- Bredt tilbud af gode institutioner i bydelen, der gør det muligt at være borger i Bispebjerg gennem hele livet – et vugge-til-grav-princip
- Et varieret udbud af typer af boliger og boligstørrelser, som matcher en bred befolkning
- Der bliver taget hånd om udfordringer knyttet til byområder, der er udpeget som udsatte

Eksempler på, hvordan lokaludvalget kan arbejde

- Arbejde strategisk med bydelens behov for institutioner og boliger gennem kommune- og lokalplaner
- Tidlig dialog med developere om lokale behov for boliger, erhverv, institutioner mm., så det kan indtænkes i nybyggerier
- Arbejde for understøttende indsatser i områder, der er udpeget som eller i risiko for at blive udsat byområde, herunder ønske om områdefornyelse til Ryparken-Lundehus (budgetønske)

Områdefornyelse til Ryparken

Ryparken-Lundehusområdet oplever i særlig grad en følelse af, at tingene går ned ad bakke og at de ofte bliver overset, når resten af byen bliver fornyet. Ryparken ligger som et indeklemmt område mellem kaserne, jernbane og motorvej, med kun få veje ind og ud af området. Støj fra motorvejen er der nok af, mens lyden af hverdagslivet forstummer. Beboerne oplever nemlig, at de få funktioner med butikker forsvinder og at der mangler aktiviteter og byrum, hvor kvarterets liv kan leves. En social, kulturel og fysisk helhedsindsats i området vil være oplagt. Og det er netop sådan, at en områdefornyelse arbejder! Lokaludvalget arbejder for, at der igangsættes en områdefornyelse i kvarteret, mens de negative tendenser stadig kan bremses i tide. Der er behov for at tage hånd om udfordringerne, inden de bliver for store.

Lokaludvalget vil fortsat gøre opmærksom på udfordringerne i kvarteret i håb om, at der afsættes midler til en områdefornyelse. I mellemtiden glæder vi os over, at to konkrete projekter er undervejs i området, som lokaludvalget har været den drivende kraft bag – nemlig Lundehustorvet og opgradering af Idrætsanlægget i Ryparken.



DET SOCIALE MILJØ

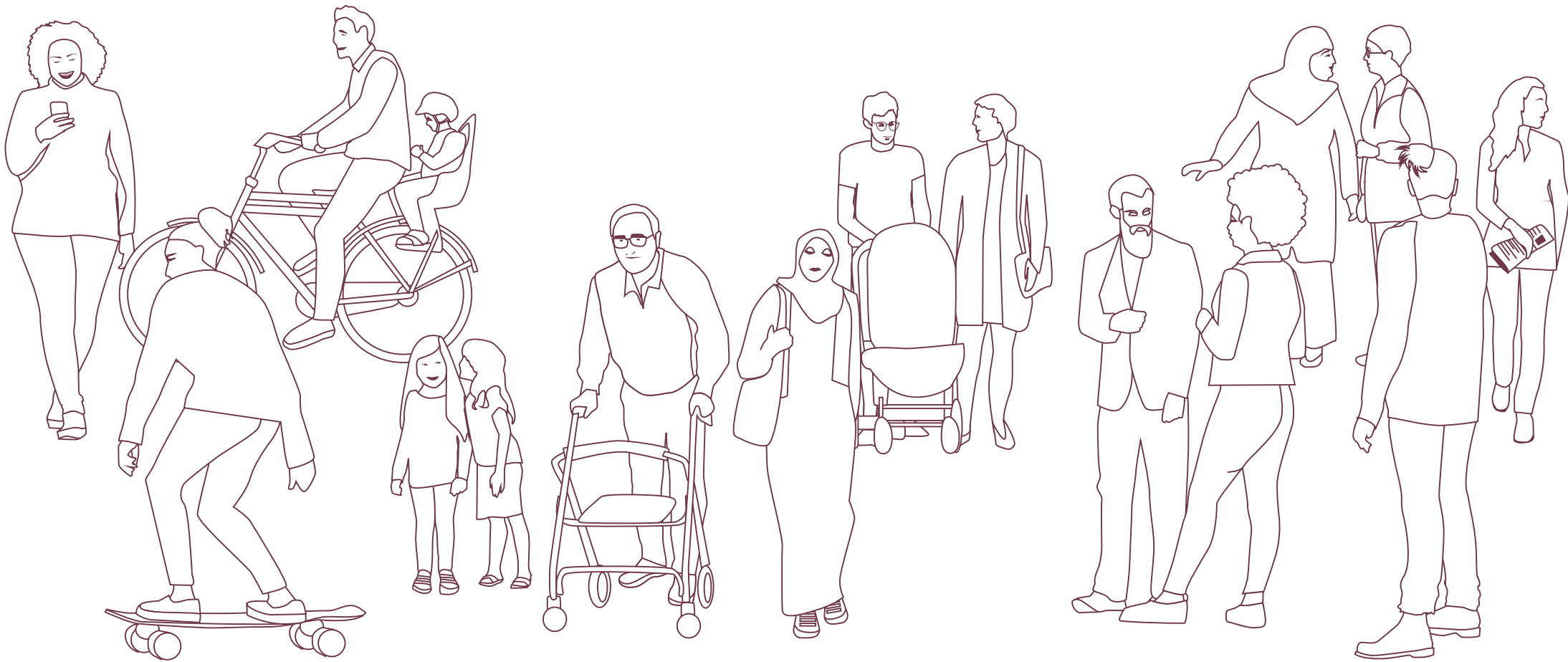

DET SOCIALE MILJØ

TRYGHED

Trygheden skal være på højde med resten af København, og vi skal sikre de rette netværk og værktøjer til at håndtere utryghedsskabende situationer.

Bispebjerg har gennem flere år været Københavns mest utrygge bydel. Ifølge Københavns Kommunes seneste Tryghedsundersøgelse fra 2022 er 17% af beboerne utrygge i deres nabolag mod gennemsnittet i København på 9%. Antallet af utrygge i bydelen har ligget stabilt, siden kommunen begyndte at undersøge trygheden i 2009. Bydelens utryghed ligger altså væsentligt højere end resten af København. Utryghed har negativ påvirkning på ens livskvalitet i hverdagen, hvis man f.eks. frygter at gå på gaden for at handle ind, eller ikke kan tage en gåtur i nærområdet.

Bispebjerg var hårdt ramt af bandekonflikten i 2017, der stadig sætter sine spor i bydelen. Under konflikten viste bydelen dog også, hvad man kan gøre ved at stå sammen og kræve forandring. Beboerne gik på gaden for at vise, at man ikke lader sig skræmme. Her gik frivilligruppen Vi tager gaderne tilbage NV forrest og viste, hvordan man gennem sammenhold kan overkomme lokale udfordringer. Der blev etableret et velfungerende Tryghedspartnerskab, som koordinerede indsatsen mellem beboerne, lokale aktører og myndighederne. Lokaludvalget ønsker, at partnerskaber og netværk som disse forbliver i bydelen, da de skaber koordinering og samarbejde, samt giver beboerne information og mulighed for at engagere sig. Vi ser gerne disse samarbejder blive udvidet, så også boligorganisationer, virksomhedsejere og relevante beboere kan engagere sig. Beboerne efterspørger synlige indsatser, så de ved, hvor de skal henvende sig, og så de kan se, at der bliver taget hånd om udfordringerne.

TRYGHEDSUNDERSØGELSE, PARTNERSKABER OG TRYGHEDSFORUM

Københavns Kommune gennemfører en årlig tryghedsundersøgelse blandt borgerne i bydelene. Undersøgelsen giver svar på hvor og hvilke begivenheder utrygheden er koblet til. Bispebjerg har den næsthøjeste utryghed i kommunen. Bispebjerg har tidligere haft et Tryghedspartnerskab, hvor lokale og kommune aktører samarbejdede for at øge trygheden. I 2022 blev dette til dels videreført i en formindsket udgave i et Tryghedsforum.

Bydelens rygte er samtidig langt værre end realiteterne. Den borgerrettede kriminalitet er lavere end Københavns gennemsnit. En stor del af utrygheden hænger sandsynligvis sammen med Bispebjerg



og Nordvests ry for at være et hårdt område. Lokaludvalget hører ofte fra tilflyttede beboere, at de fik kommentarer fra venner og familier om, at Bispebjerg var et kriminelt sted. Det ry skal vendes, da beboerne er meget tilfredse med at bo i bydelen. Der er myter om Bispebjerg, der skal tales imod, og vi skal vise, hvor meget bydelen har at byde på – bydelens ry er så småt ved at ændre sig, men mere skal gøres.

Utrygheden viser sig tydeligere i visse kvarterer end andre. Ifølge vores borgerpanel er det særligt beboere i Ryparken-Lundehus, Bispebjerg og Nordvest, der oplever en utryghed. Det ses dog ikke via kommunens Tryghedsundersøgelse, og der er brug for mere detaljeret viden om, hvilke områder der er utrygge, og hvad der skaber utrygheden. Det kan styrke de konkrete tryghedsskabende indsatser.

Tryghed er en svær størrelse at arbejde med isoleret. Det skal ofte indtænkes i andre indsatser, som skaber tryghed i brugen af byens rum, og der skal arbejde for netværk og fællesskaber, hvorfor indsatsen aldrig kan stå alene.



Udviklingsprincipper

- En tryk bydel for alle på højde med resten af København
- Skabelse og fastholdelse af de rette netværk og værktøjer til at håndtere utryghedsskabende situationer
- Bydelen har et godt ry både hos beboere og i resten af København og Danmark

Eksempler på, hvordan lokaludvalget kan arbejde

- Understøttelse af netværk for tryghedsskabende indsatser, herunder samarbejde og kommunikation med bydelens aktører samt fortsættelse af Tryghedsforum/Tryghedspartnerskab, så det bliver et varigt samarbejde i bydelen (budgetønske)
- Arbejde for etablering og kommunikation af én indgang for borgerne ifm. utryghedsskabende hændelser samt ved ønske om længerevarende indsatser
- Igangsættelse af dybdegående tryghedsundersøgelse for hele bydelen for at skabe mere viden, herunder forskelle mellem kvarterene, forskellige borgergruppers oplevelser og behov for f.eks. belysning, anbefalede ruter og andre konkrete tiltag.
- Arbejde for en kommunikationsindsats, hvor bydelen bliver talt op og myter talt ned
- Tænke tryghed på tværs af lokaludvalgets øvrige visioner og indsatser, f.eks. gennem fysiske indsatser, som mere belysning og øget byliv, ved fremtidige lokalplaner og renoveringer af byrum.

PROJEKTEKSEMPEL – Det sociale miljø / Tryghed

Tryghedssamarbejde

Bispebjerg har desværre en høj grad af utryghed ift. gennemsnittet i København og lokaludvalget har i flere år arbejdet for en bred tryghedsindsats, der kan tage hånd om bydelens udfordringer. Lokaludvalget har presset på for at få etableret et tryghedspartnerskab og sammen med den tidligere Områdefornyelse Nordvest blev det ønske opfyldt. Tryghedspartnerskabet samlede aktører og borgere i et fælles samarbejde for at øge trygheden. Da områdefornyelsen sluttede, lukkede Tryghedspartnerskabet også. Vi har nu et mindre og midlertidigt Tryghedsforum, der er afgrænset til Områdefornyelse Bispebjerg Bakkens geografi. Det er en velfungerende indsats, der har sat en række tryghedsskabende projekter i gang, men er dog stadig en formindsket udgave af den tidligere indsats.

Lokaludvalget ser gerne, at tryghedsindsatsen bliver permanent i bydelen, så der kan arbejdes med udfordringer på den lange bane. På den måde kan man lave bedre forebyggende arbejde. Samtidig skal indsatsen udvides til at inkludere hele bydelen. Lokaludvalget arbejder gennem budgetønsker, borgermøder og samarbejder for at få en bydelsdækkende tryghedsindsats, gerne i samarbejde med Nørrebro Lokaludvalg. Der er også et ønske om at få åbnet indsatsen op, så flere borgere og aktører kan involvere sig.



SUNDHED

Middellevetid og sundhed for Bispebjergs borgere skal løftes fra under københavnergennemsnit til over gennemsnittet, og sundhedstilbud skal gøres nemt tilgængelige i nærområdet.

Middellevetiden på 77,8 år i Bispebjerg er den tredje laveste i København – det er 6 år lavere end Indre By. Det er ikke acceptabelt i en moderne by som København, at fem kilometer kan betyde et 6 år længere liv. Der er mange årsager til dette, og lokaludvalget ønsker sammen med aktører indenfor sundhedssektoren at skabe videndeling og brede samarbejder, så vi kan sætte ind, hvor der er mest brug for det. Vi skal hele tiden være bedre til at koordinere de lokale sundhedsskabende indsatser, så bydelens beboere har mulighed for at leve et sundt liv.

Mange steder i Bispebjerg er udpeget som udsatte byområder, og vi ved, at udsatte mennesker ofte har dårligt fysisk og psykisk helbred. Lokaludvalget vil sikre, at udsatte beboere får den nødvendige støtte, og at der er de nødvendige tilbud, der kan kompensere for de sundhedsmæssige udfordringer, der er i Bispebjerg. Der skal være lighed i sundheden – også for byens udsatte områder.

En af de største udfordringer for Bispebjerg er akut mangel på almen praktiserende læger. Bydelen har langt færre læger ift. antallet af indbyggere end gennemsnittet i København. At have sin praktiserende læge tæt på ens bopæl kan være afgørende for ens sundhed – særligt for udsatte grupper. Derfor er det vigtigt, at Bispebjerg kan tilbyde praktiserende læger for alle beboere i deres nærområde, og at lægepraksis etableres steder, som er nemt tilgængelige. Det skal vi arbejde for ved nye lokalplaner gennem mulighed for placering af lægepraksisser samt samarbejder med sundhedsaktører, der kan understøtte lokaludvalgets ønsker.

Sundhed og bedre helbred kan skabes på mange måder – alt fra sundhedstilbud og sociale væresteder til foreningsidræt og uformelle træningsfaciliteter i byens rum. Også fællesskaber og lokalt sammenhold er med til at styrke den enkeltes sundhed. Vi vil tænke sundhed på tværs af de mange indsatser i bydelen, og på den måde skabe en nødvendig bredde i mulighederne for at leve et sundt liv, så vi også i højere grad forebygger end behandler.

Sundhed kan være mange ting, og der er ingen simple definitioner. Lokaludvalget ønsker, at beboerne trives både fysisk og mentalt. En ting er at have dårligt helbred, som kan afhjælpes ved f.eks. bedre adgang til praktiserende læge. Noget andet er at have ondt i livet, hvor udfordringerne kan være mange, og sjældent har nogle enkle årsager og løsninger. Borgernes psykiske helbred kan være udfordret af mange årsager, men ingen beboere i Bispebjerg skal føle sig ensomme. Man skal opleve, at der er de fællesskaber, som man har behov for. Bispebjerg skal være et sted, hvor der bliver taget hånd om beboernes udfordringer gennem en bred vifte af tilbud.

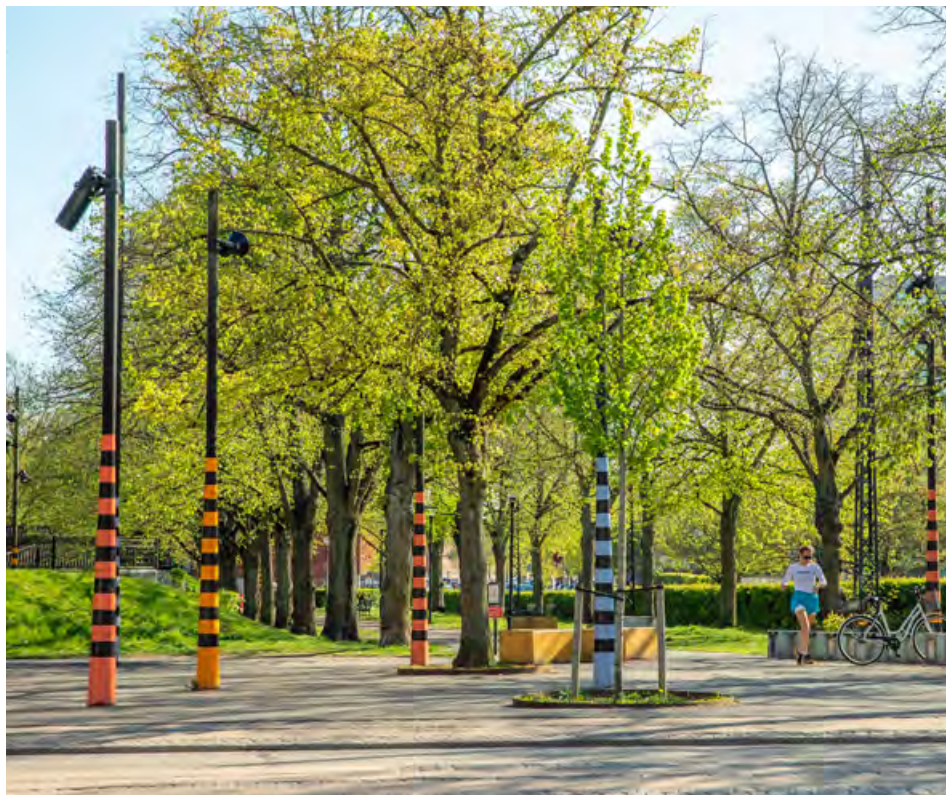

Udviklingsprincipper

- Middellevetid og sundhed for Bispebjergs borgere skal løftes fra under københavnergennemsnit til over gennemsnittet
- Alle beboere har adgang til sundhedstilbud i nærområdet
- Alle beboere kan deltage i fællesskaber, der understøtter et godt fysisk og psykisk helbred

Eksempler på, hvordan lokaludvalget kan arbejde

- Understøtte, at bydelen har de nødvendige sundhedstilbud, såsom almen praktiserende læger, sundhedshus og forebyggelsestilbud, gennem løbende dialog med lokale aktører, developere og relevante forvaltninger
- Brede samarbejder og partnerskaber med aktører indenfor relevante sektorer, herunder sundhed, idræt og socialområdet
- Tænke sundhed på tværs af lokaludvalgets øvrige visioner og indsatser gennem f.eks. fysisk planlægning med mulighed for lægepraksis i nye lokalplaner.
- Arbejde for, at tilbud og fællesskaber bliver synlig for bydelens beboere gennem kommunikation og information
- Fortsat opbygge viden om og kortlægning af målgrupper og indsatser i bydelen, samt gøre opmærksom på mangler i lokale sundhedstilbud

Flere praktiserende læger

Statistikken viser, at Bispebjerg bydel i høj grad mangler alment praktiserende læger, og at flere af bydelens læger er nær pensionsalderen. Samtidig er Bispebjerg også en bydel, hvor middellevetiden er lav og sundhedsudfordringerne høje. Derfor er det nødvendigt, at borgerne har let adgang til alment praktiserende læger i nærområdet, og hvor der er gode handicapvenlige adgangsforhold. Derfor skal lokaludvalget have "det lange lys på" og tænke i placeringer til nye lægepraksisser. Det sker ved en løbende dialog med den pågældende forvaltning, samt kontakt med læger, som ønsker at finde praksis i bydelen. Herudover skal vi gøre opmærksom på denne problematik i lokaludvalgets kontakt med developere, så lægepraksis kan indtænkes, før der bygges, såvel som det skal indtænkes i f.eks. nye lokalplaner. En sådan opgave kan ses som en løbende vagthundsopgave for lokaludvalget.

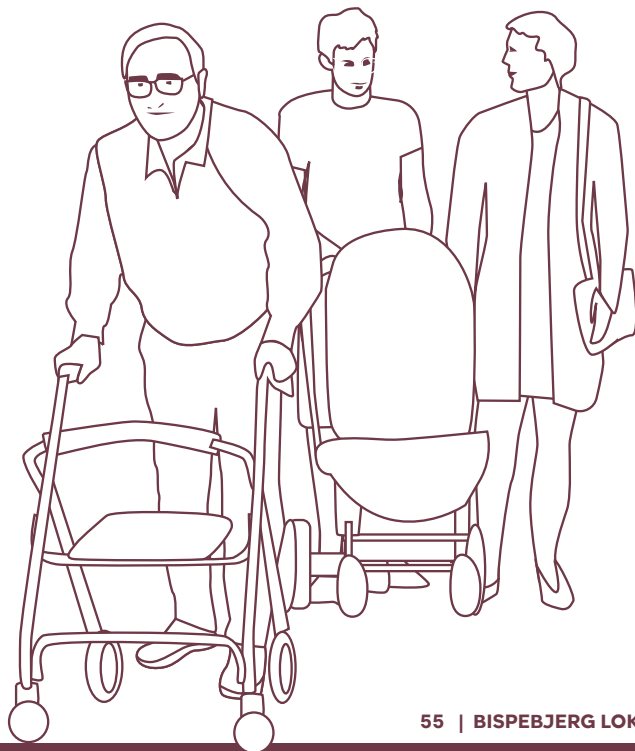

- Udsatte byområder i 2017 jf. Politik for 'Udsatte Byområder', Københavns Kommune
- Nært forestående lægedækningstruede byområder jf. Praksisplansudvalgets beslutning 2018
- Lægedækningstruede byområder jf. Praksisplansudvalgets beslutning 2018

ERHVERV

Det skal sikres at kreative, traditionelle og håndværksmæssige erhverv fortsat er en del af Bispebjergs DNA samt skabes rum til butiksliv, der understøtter de lokale behov.

Et mangfoldigt erhvervsliv er vigtigt for en levende og velfungerende bydel. Det gælder både for beboernes muligheder for at handle ind i nærområdet, for at virksomheder ønsker at blive eller placere sig i bydelen samt for, at erhvervslivets kan udvikle sig og få gavn af hinanden.

Butikslivet er ikke ligeligt spredt ud mellem bydelens kvarterer. Områder som Emdrup og Ryparken-Lundehus oplever mangel på butiksliv, mens Nordvest er velforsynet med et varieret butiksudbud. Nogle steder oplever boligforeninger, at det kan være svært at udleje deres butiklokaler i stueetagen, fordi potentielle lejere synes, lokalerne er for små. Lokaludvalget har samtidig oplevet, at nybyggerier ofte vælger at placere store supermarkeder fremfor mindre butikker i stueetagerne. Eller at de helt fravælger erhverv i bygningen. Men et varieret udbud af erhverv og detailbutikker kræver varierede størrelser af lokaler. Lokaludvalget vil samarbejde med kommunens fysiske planlægning for at sikre detailhandel – og i varierende størrelser – i hele bydelen.

Visse kvarterer er i hastig udvikling, fx Nordvest, hvor flere virksomheder bliver presset af udviklingen, da der stilles nye krav til erhvervslivets påvirkning af lokalområdet. Erhvervslivet har igennem mange år været en vigtig identitetsgivende markør i bydelen, og det skal vi værne om. Der skal være plads til erhvervslivet – også de mere produktionstunge virksomheder. Her er kreative zoner et vigtigt værktøj, der kan bibeholde bydelens kreative og erhvervsmæssige særpræg. Vi vil arbejde for, at zonerne fastholdes og gerne udvikles for at beskytte Bispebjergs kant.

KREATIVE ZONER

Kreative zoner skal sikre de mindre og håndværksprægede virksomheder og værksteder, studier, atelierer og lignende. De kreative zoner ligger ofte i områder med ældre erhvervsbebyggelse, som er mere økonomisk overkommelige og fleksible lejemål, og dermed mere attraktive for de kreative erhverv. I de kreative zoner holdes bebyggelsesprocenten lav for at undgå mulighed for nybyggerier med (ofte) højere lejeudgifter. Bispebjerg har tre kreative zoner i Nordvest – hhv. nord og syd for Tomsgårdsvej og ved Ørnevej.

“Hvem skal man ringe til, hvis man skal i kontakt med erhvervslivet i bydelen?” Det var et konkret spørgsmål til lokaludvalget, og det var der faktisk ingen i Bispebjerg, der vidste. For der er ingen at ringe til, da der ikke er noget erhvervsnetværk til at skabe samarbejde internt mellem virksomhederne og eksternt mod bydelens øvrige aktører. Der har været flere forsøg på netværk, men de er dog aldrig blevet varige. Lokaludvalget vil igangsætte en proces, hvor vi undersøger og understøtter udviklingen af varige og selvkørende netværk, der er faciliteret af erhvervslivet selv.



Udviklingsprincipper

- Butiksliv i alle bydelens kvarterer, der understøtter de lokale behov for at sikre en levende by
- Stærkt erhvervsliv og developere, der engagerer sig og understøtter udviklingen i lokalområderne
- Sikre de kreative, traditionelle og håndværksmæssige erhverv for at bevare bydelens identitet

Eksempler på, hvordan lokaludvalget kan arbejde

- Fastholde og udvikle detailhandel og muligheder for erhverv gennem fysisk planlægning, f.eks. ved lokalplaner
- Understøtte en synlighed af de erhvervsmæssige tilbud, der er i bydelen både for virksomheder selv og for beboerne
- Strategisk arbejde for at fastholde og udvikle bydelens kreative zoner
- Samarbejde med virksomheder om fælles udvikling af bydelens nærmiljøer og aktiviteter
- Arbejde for igangsættelse af erhvervsnetværk på tværs af bydelens virksomheder



PROJEKTEKSEMPEL – Det sociale miljø / Erhverv

Erhvervsnetværk

Et levende erhvervsliv er centralt for en levende bydel. Butikker, virksomheder og erhvervsdrivende skaber liv og mødesteder, og er samtidig med til at give borgerne mulighed for at få opfyldt deres behov i nærområdet. Bispebjerg har flere steder, særligt i Nordvest, et mangfoldigt erhvervsliv og det vil lokaludvalget fortsat understøtte. Vi har nedsat en arbejdsgruppe, der fokuserer på udvikling af erhvervslivet, hvor en af de vigtigste opgaver er at skabe et netværk for virksomheder. Vi samarbejder bl.a. med Kultur- og Fritidsforvaltningen, der har lignende tanker og som har konkrete erhvervsunderstøttende projekter i Nordvest. Vi er i gang med at undersøge interessen for et netværk og en given form på det, ligesom vi arbejder for at forankre et kommende netværk, så det bliver bæredygtigt.



UDSATHED

Der skal være plads til både de udsatte og til deres naboer, og vi ønsker positiv særbehandling af bydelens institutioner til børn og unge, der matcher bydelens udsathed, og skaber attraktive institutioner, som tilvælges af alle samfundslag.

Bispebjerg er en af Københavns mest udsatte bydele på flere parametre. Vi er Københavns fattigste bydel målt på gennemsnitlig disponibel indkomst. Vi har et større antal fattige end det generelle København, og det viser sig tydeligst hos bydelens børn. Bispebjerg har Københavns højeste andel af forældre til børn og unge med forebyggende foranstaltninger eller anbringelser uden for hjemmet. Bydelen har mange mennesker på kanten, og derfor har vi brug for positiv særbehandling.

Udsathed er et flertydigt begreb, der kan rumme mange forskellige udfordringer, og ikke alt kan måles i statistikken. Det kan være psykisk sygdom, der gør det svært at overskue hverdagen. Udfordringer med at finde fodfæste på arbejdsmarkedet. Sproglige barrierer, der gør det svært at begå sig i samfundet. Eller ensomhed, der er svær at håndtere, fordi det kan gå på tværs af mange andre parametre. Ofte spiller udfordringerne sammen, hvorfor der er brug for at tænke indsatserne sammen.

Vi har brug for, at bydelen tilbyder de nødvendige indsatser til mennesker på kanten, så de ikke bliver yderligere marginaliserede. Det skal vi løbende gøre politikerne på Rådhuset opmærksomme på, samtidig med at vi opbygger samarbejder og koordinering mellem aktører i bydelen, så tilbuddene når bedst muligt ud. Vi skal sikre, at kvaliteten af vores institutioner matcher bydelens behov, og at kvaliteten gerne er højere end københavnergennemsnittet, da der er behov for dette. Der er brug for positiv særbehandling, der matcher bydelens udsathed, og skaber attraktive institutioner, som tilvælges af alle samfundslag. Når børn kommer i vuggestue, børnehave og skole skal de mødes af kompetente institutioner, hvor der er ressourcer til at hjælpe børn og unge godt på vej i livet. Ofte giver systemet slip, når de unge er over 18 år. Vi skal sikre indsatser, som hjælper de unge godt videre og længere ind i voksenlivet.

Bispebjerg har altid været en bydel med plads til alle mennesker. På trods af, eller netop på grund af bydelens mangfoldighed, er der en rummelighed overfor mennesker med få ressourcer. I sig selv gør det bydelen ressourcestærk. Det skal vi være stolte af og værne om. Vi skal sikre, at der er plads til drikkegrupperne på torvet, til herberget længere nede af vejen og til den socialt udsatte i opgangen. Det kræver gennemtænkte fysiske indsatser i byrummet og fortsat forståelse og accept fra alle beboere om, at Bispebjerg har plads til alle. For at det kan lade sig gøre, er der også brug for indsatser, der sikrer et godt naboskab som en naturlig forlængelse af tilbud i bydelen. Det kan f.eks. være facilitering af dialogfora, nabomøder og sociale viceværter.





Udviklingsprincipper

- Udsatte borgere har de nødvendige tilbud i nærområdet
- Bedre koordinering og samarbejde mellem aktører på tværs af bydelen
- Rummelig overfor udsatte grupper – der skal både være plads til de udsatte og til deres naboer
- Positiv særbehandling af bydelens institutioner til børn og unge

Eksempler på, hvordan lokaludvalget kan arbejde

- Understøtte, at der er de nødvendige tilbud for mennesker på kanten, f.eks. sygeplejersker og flere sprogtilbud til FAKTI og Kringlebakken (budgetønske)
- Opbygge viden og samarbejde med centrale aktører og kommunen om bydelens behov, samt italesætte mangler, f.eks. gennem støtteerklæringer og politisk arbejde
- Arbejde for bedre koordinering af sociale indsatser gennem stærkere lokal organisering
- Arbejde strategisk for højere kvalitet af institutioner og fremme de gode eksempler
- Arbejde for indsatser, der arbejder med 18plus-problematik, herunder forlængelse af forsøgsprojekt på Klub Smedetoften (budgetønske)
- Proaktive i at skabe fysiske rum, hvor der er plads til udsatte grupper og gode løsninger på sameksistens mellem forskellige borgergrupper

PROJEKTEKSEMPEL – Det sociale miljø / Udsathed

Understøttende tilbud til udsatte borgere

Bispebjerg bydel rummer en række tilbud til udsatte borgere. Disse tilbud gør en stor forskel, uanset om det drejer sig om ensomme, unge med gadeorienteret fritidsliv, folk med psykiske lidelser eller folk med anden etnisk baggrund som har brug for større berøring med samfundet. Tilbuddene er ofte drevet af ildsjæle, som giver 110 % af sig selv, men stadig har tilbuddene brug for finansiering for at kunne løbe rundt. Ofte ender disse tilbud desværre på sparelisten, og derfor har lokaludvalget en løbende opgave med at tale deres sag overfor politikerne, og sikre en fortsat opbakning og finansiering. Fire af disse tilbud, som lokaludvalget har støttet og fortsat har tæt dialog med, hedder Mamma Mia, Kringlebakken, FAKTI og Klub Smedetoften.

- Mamma Mia er et af kommunens ældste tilbud til mennesker med psykiske lidelser. Det er en selvejende institution med finansiering fra kommunen. Mamma Mia gør et enestående arbejde med at støtte og stabilisere mennesker på kanten.
- Integrationshuset Kringlebakken hjælper kvinder og børn med anden etnisk baggrund end dansk. I Kringlebakken skabes der netværk og aktiviteter, undervises i dansk og ikke mindst rådgives i et bredt spektrum af områder, så kvinderne forbedrer deres muligheder for at begå sig i det danske samfund.
- FAKTI er et kulturhus for kvinder med anden etnisk baggrund end dansk. Udover danskundervisning og et stærkt fællesskab, kan kvinderne få hjælp fra socialrådgivere og en sygeplejerske.
- Klub Smedetoften er en ungdomsklub for unge i alderen 14-17 år, og er en del af en forsøgsordning, hvor også unge over 18 år kan deltage. Klubben er lokaliseret sammen med et "Makerspace" og Ungdomshus, som gør, at der er et utal af mulige aktiviteter. De sidste 4 år har unge, foreninger og lokale aktører i fællesskab udviklet et ungetilbud, som fungerer rigtig godt. Klubben har fået en åben profil med fokus på "overgangen til voksenliv".

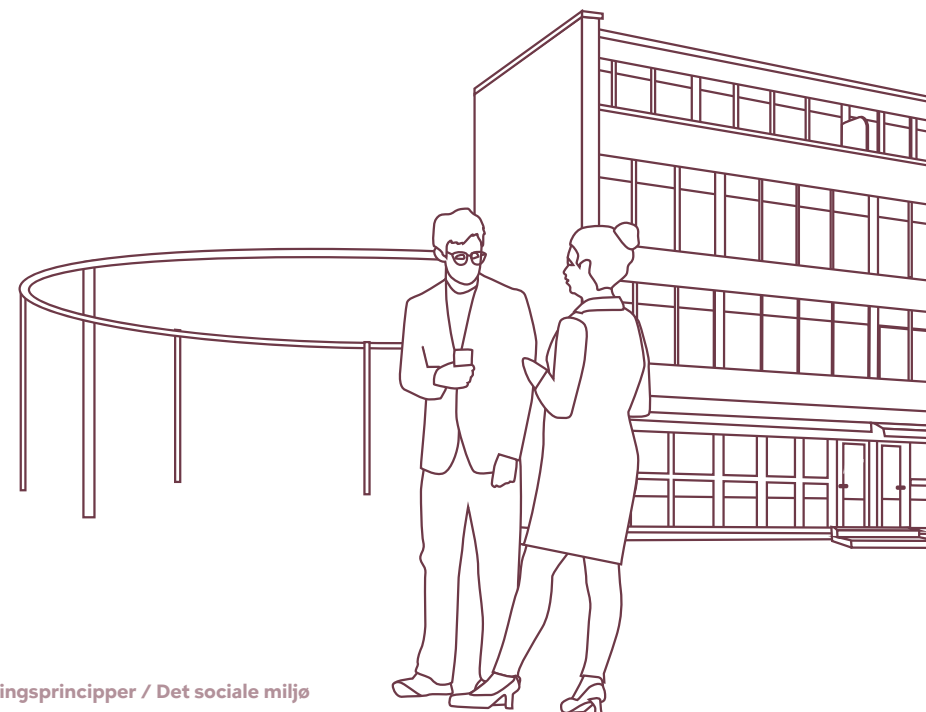

LIVET I BYDELEN

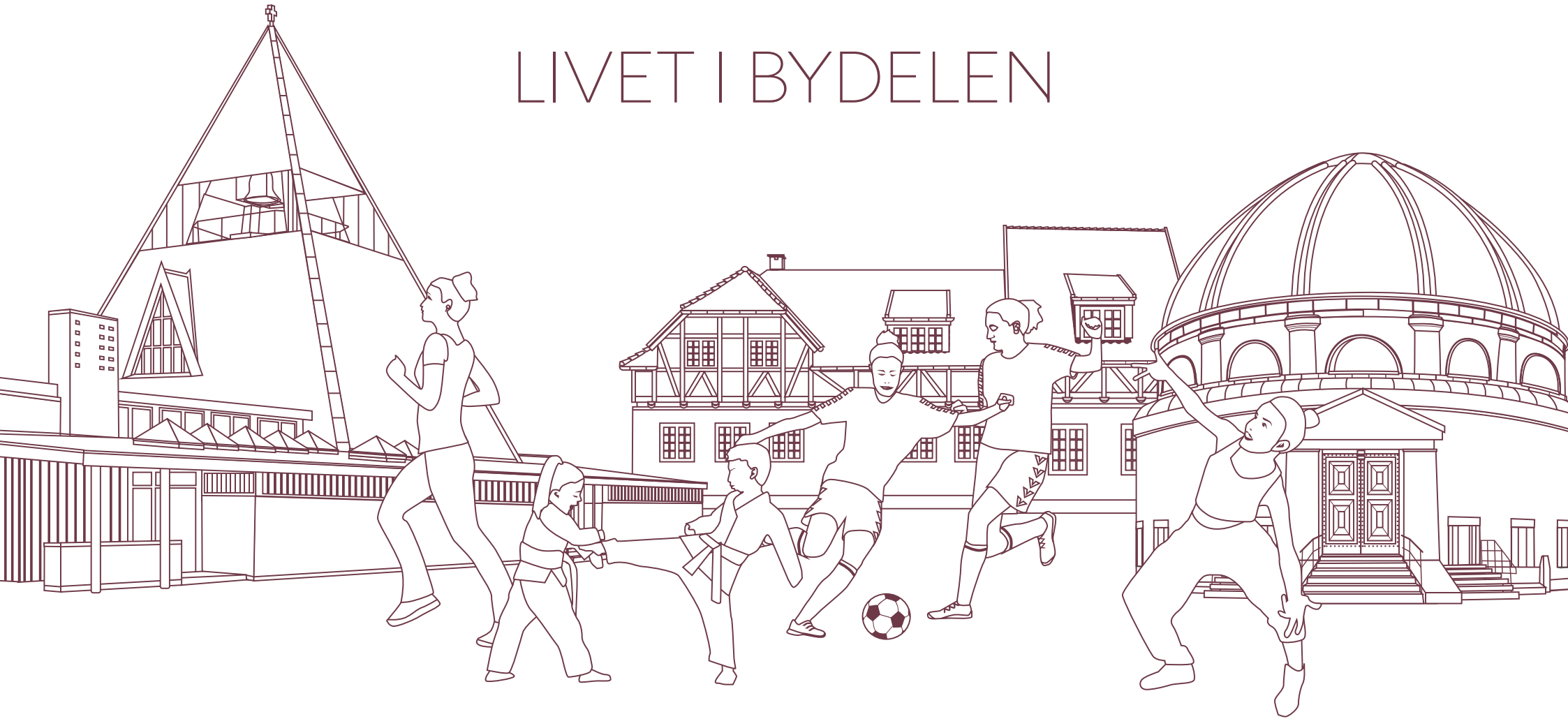

LIVET I BYDELEN

KULTUR

Alle fem kvarterer skal have kulturelle tilbud og faciliteterne hertil, der understøtter et bredt kulturliv for professionelle, det foreningsbaserede såvel som det selvorganiserede.

Bispebjerg har et levende kulturliv med mange lokale aktører, der skaber spændende aktiviteter for beboerne. Der er dog også et behov for, at kulturlivet kan blive ved med at udvikle sig og komme endnu længere ud. Der er brug for, at kulturlivet kommer ud til alle kvarterer, da vi ser, at visse kvarterer savner liv. Det er specielt Ryparken-Lundehus, hvor der skal arbejdes for, at forskellige kulturtilbud også når ud. Det skal være muligt at deltage i kulturelle tilbud tæt på ens bopæl – ikke at kulturen nødvendigvis skal være fuldstændig ligeligt fordelt, men der skal være faciliteter til selv at udvikle og udfolde sig kreativt og kulturelt i alle kvarterer.

For der mangler faciliteter i bydelen, hvor mange foreninger og professionelle aktører er presset på plads og ressourcer. Det er særligt lokalemæssige udfordringer, men også ift. udstyr og opbevaring. Vi skal sikre, at bydelens kulturelle tilbud ikke indskrænkes pga. manglende lokaler til en forestilling, at man ikke kan opbevare ens ting, eller at man må aflyse, fordi leje af pavilloner er dyrt. Der er behov for at

udvide faciliteterne til bydelens kulturelle aktiviteter, så flere stadig har mulighed for at opdage og deltage i tilbuddene. Samtidig skal der tænkes i smarte og multifunktionelle løsninger, så f.eks. samme lokale kan rumme en idrætsforening om eftermiddagen og en musikskole om aftenen. Det kræver koordinering af de eksisterende muligheder både blandt bydelens aktører og hos kommunens forvaltninger.

Koordinering er også et nøgleord for at styrke bydelens kulturelle liv. Der er mange aktører, der leverer spændende tilbud, men langt fra alle aktører kender til hinanden, og får ikke gavn af de muligheder, som samarbejder på tværs kan skabe. Det gælder også et stærkt samarbejde mellem bydelens institutioner og kulturlivets foreninger. Det vil lokaludvalget arbejde for, så det er et samlet kulturliv, der hjælper hinanden på vej.



Udviklingsprincipper

- Kulturelle aktiviteter – kommunalt, privat, foreningsbaseret eller selvorganiseret – finder sted i alle fem kvarterer i bydelen
- Bredt udbud af faciliteter til udøvelse af kulturelle aktiviteter
- Kulturelle tilbud skal nå nye målgrupper, der ikke selv opsøger de mange aktiviteter

Eksempler på, hvordan lokaludvalget kan arbejde

- Arbejde for udvikling af kulturtilbud i alle bydelens kvarterer ved at understøtte lokale udviklingsprojekter og gøre relevante parter opmærksomme på de lokale behov
- Arbejde for at sikre de nødvendige nye faciliteter, bedre udnyttelse af eksisterende og udbredelse af kendskab til bydelens muligheder
- Understøtte kendskab til bydelens mangfoldige kulturtilbud blandt beboerne
- Samarbejde med kulturelle og sociale aktører, samt boligforeninger for at udbrede kulturelle aktiviteter til udsatte grupper
- Understøtte videndeling på tværs af bydelens kulturelle aktører

PROJEKTEKSEMPEL – Livet i bydelen / Kultur

Kvarterhuse i bydelen

Bispebjerg er sprudlende med gode initiativer og mangfoldige foreninger, der skaber liv i bydelen. Der mangler dog faciliteter og mødesteder, hvor kultur- og foreningslivet kan udfolde sig. Derfor arbejder lokaludvalget for at skabe kulturhuse/foreningshus flere steder i bydelen, der giver mulighed for en bedre og bredere udfoldelse af kulturlivet. Der arbejdes i bydelen med tre projekter:

- Kvarterhus på Tagensbo Skole – Den tidligere Områdefornyelse Nordvest har udviklet en vision for, hvordan Tagensbo Skole kan fungere som åben skole gennem etableringen af et kvarterhus, hvor private og foreninger kan benytte skolens lokaler. Den nuværende Områdefornyelse Bispebjerg Bakke er i gang med at realisere projektet på Tagensbo Skole.
- Medborgerhus på Bispebjerg Skole – Efter lukningen af kulturhuset på Tomsgårdsvej har lokaludvalget peget på, at Bispebjerg Skole er oplagt at udnytte som medborgerhus med køkkenfaciliteter til fællesspisning, værksteder, socioøkonomiske cafe, frivillighus og eventuel suppleret med andre kommunale tilbud. Børne- og Ungdomsforvaltningen har planer om at bruge Bispebjerg Skole til genhusning af københavnske skolebørn frem til 2025.
- Kulturhus i "Rypen" – Ryparken-Lundehus ligger pga. store veje og jernbanen geografisk afgrænset fra det øvrige København og samtidig er der mangel på mødesteder, som ikke er den lokale bodega eller kirke. Derfor peger lokaludvalget på, at en mulig placering af et kulturhus/medborgerhus kunne være i Rypen, der i dag bruges af Børne- og Ungdomsforvaltningen.

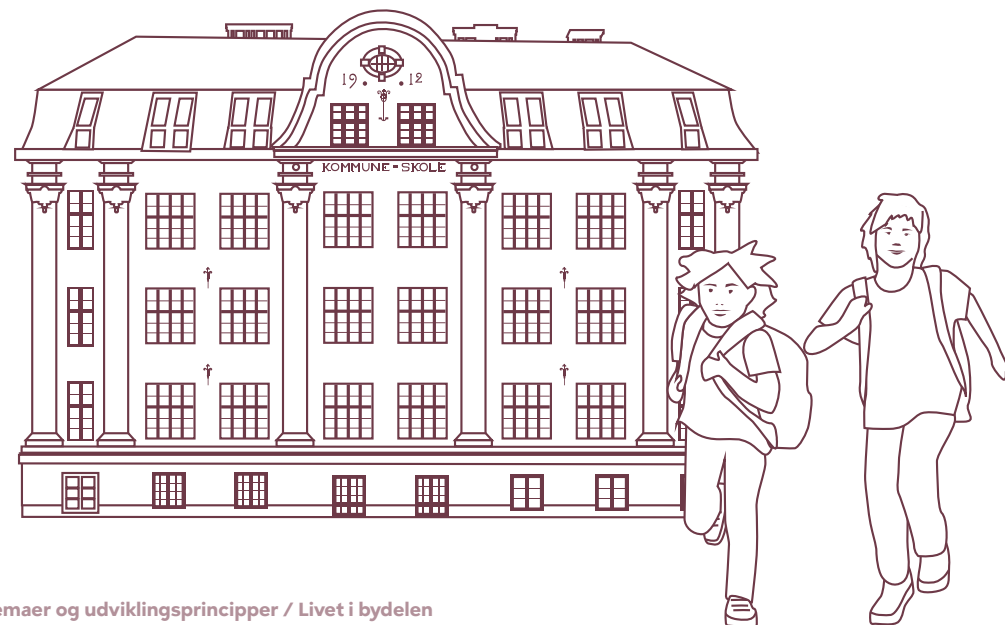

IDRÆT

Bydelen skal have et varieret og vedligeholdt udbud af idrætsfaciliteter til både den foreningsbaserede og selvorganiserede idræt, og idrætslivet skal arbejde inkluderende med udsatte grupper.

Idræt er særdeles vigtigt for den mentale og fysiske sundhed for både børn, unge og voksne. Bispebjerg har som alle bydele brug for et mangfoldigt idrætsliv, der lever op til borgernes behov og ønsker. Vi har allerede mange idrætsforeninger i bydelen, der gør et stort arbejde for at sikre de bedste tilbud i bydelen. Lokaludvalget understøtter dette arbejde, og vil være med til at sikre, at mange sportsgrene er tilgængelige, og samtidig at de store foreninger også har de muligheder for udfoldelse, som de har behov for. Bispebjergs idrætsfaciliteter er under stort pres og ikke altid velholdte. Lokaludvalget vil kontinuerligt arbejde for vedligeholdelse og renovering af idrætsfaciliteterne, da det er nødvendigt for at opretholde et levede idrætsliv.

Det alsidige idrætsliv i bydelen med mange sportsgrene, store og små aktører – nogen mere officielle end andre – og store geografiske afstande gør, at mange idrætsforeninger ønsker bedre koordinering mellem deres foreninger. Det kan bl.a. hjælpe til, at man bliver bedre til at udnytte hinandens faciliteter, og kan skabe overblik over mulige samarbejdspartnere – gerne på tværs af sportsgrene. En sådan koordinering og overblik kan skabe et samlet stærkere idrætsliv, der når længere ud, samt et idrætsliv, der ud fra helhedsorienteringer kan rammesætte og imødekomme bydelens og hinandens behov bedre.

Samtidig har idrætten svære vilkår i byen, hvor der er kamp om hver en kvadratmeter offentlig jord. Skal der være grønne områder? Parkering? Idrætsfaciliteter? Et torv? Det er en svær kamp, og særligt Nordvest og Bispebjerg efterspørger idrætsfaciliteter. Bispebjerg Lokaludvalg ønsker ikke, at sportsfaciliteter skal være på bekostning af parker og grønne områder, og derfor skal der tænkes kreativt, når der skal findes plads til faciliteter. Vi vil arbejde for de bedst egnede placeringer af kommende faciliteter, uden at tage af de grønne kvadratmeter og med mindst mulig belastning med støj og lys for naboer. Det handler om at være proaktive og at være på forkant med placering af kommende faciliteter. Vi skal også tænke i smarte kvadratmeter, så faciliteterne bruges optimalt, og flere kan deles om pladsen.

Det er ikke alle grupper i bydelen, der benytter idrætstilbuddene lige meget. Udsatte grupper benytter sjældnere idræt og kulturelle tilbud, men er ofte blandt dem, der har mest brug for det i deres hverdag. Lokaludvalget finder det særligt vigtigt, at idrætten når ud til alle grupper i bydelen. Derfor vil vi understøtte, at idrætsforeningerne og tilknyttede aktører arbejder aktivt for, at flere grupper inddrages.

Ikke al idræt behøver at være funderet i organiserede foreninger. Meget idræt- og sportsudøvelse foregår i uformelle fællesskaber i byens rum – f.eks. fodbold, skating, løb og styrketræning. Det skal vi sørge for, at der er plads til, da den form for idræt når grupper, der ikke er organiserede i foreningslivet. Her skal vi tænke idræt ind i byens rum ved eksempelvis markering af løberuter, opsætning af ribber i et offentlige rum osv. foruden at synliggøre de tilbud, der allerede er.



Udviklingsprincipper

- Varieret og vedligeholdt udbud af idrætsfaciliteter til både den foreningsbaserede og selvorganiserede idræt
- Understøtte, at idrætslivet synliggøres for og arbejder inkluderende for udsatte grupper

Eksempler på, hvordan lokaludvalget kan arbejde

- Arbejde for en strategisk placering af kommende idrætsfaciliteter, herunder at undgå omdannelse af eksisterende grønne områder og nabogener
- Arbejde for udvikling af eksempelvis Cirkusgrunden, så den kan rumme idrætsfaciliteter, i samarbejde med nærliggende lokaludvalg og faciliteter
- Understøtte samarbejdet på tværs af idrætsforeninger og andre typer af foreninger og organisationer
- Igangsætte kortlægning af idrætsbehov og -faciliteter
- Arbejde for selvorganiseret idrætsudøven – f.eks. gennem små initiativer og synliggørelse af de eksisterende muligheder

PROJEKTEKSEMPEL – Livet i bydelen / Idræt

Udvikling af Cirkusgrunden

Der er generelt et stort tryk på byens offentlige rum: hvad skal prioriteres – det grønne? Idræt? Parkering? Eller noget helt fjerde? Samtidig har Bispebjerg en grund kaldet cirkusgrunden, som ligger næsten tom 11 måneder om året. Pladsen bruges nemlig primært til cirkus, og af og til lagerplads i forbindelse med Historic Gran Prix. Resten af tiden ligger pladsen hen til uformel parkering og ellers som et kedeligt gråt overskudsområde. Pladsen har naturligvis sine begrænsninger pga. placeringen tæt på stærkt trafikerede veje som Hulgårdsvej og Borups Allé, hvorfor pladsen er svær at gøre indbydende til ophold. Lokaludvalget har gennem det seneste år afsøgt flere forskellige muligheder for udvikling, men har efterhånden snævret udviklingsmulighederne ind. Pladsen egner sig dog fint til kunstgræsbane, fordi larmen fra fodboldkampen og lys på banen, knap kan hamle op med den øvrige støj som kommer fra vejene omkring. Pladsen til kunstgræsbaner er ofte svær at finde, og manglen på baner er særdeles udtalt. Her har vi en mulighed for at skabe plads til fodbold, uden at det er naturen, der betaler prisen. Der skal derfor tænkes i



omdannelse af pladsen til idrætsfaciliteter samtidig med, at der kan være små hjørner til andre formål. Der skal også findes en løsning på det årlige cirkus, som gerne skal enten fastholdes eller flyttes til nærliggende faciliteter. Lokaludvalget vil samarbejde med relevante forvaltninger, foreninger og nærliggende lokaludvalg om udviklingen af grunden.

Udvikling af Ryparkens Idrætsanlæg

Idrætsanlægget i Ryparken har store potentialer til at blive et samlingssted for både borgere i Ryparken, i Bispebjerg og for idrætsudøvere fra resten af byen, men anlægget er skæmmet af nedslidte og utidssvarende faciliteter, der ikke matcher de behov og ønsker, som bydelen har. Der er en renovering af hovedhuset i gang, som lokaludvalget har arbejdet for i mange år, men særligt udearealer og den overordnede sammenhæng halter. Lokaludvalget har i samarbejde med forskellige forvaltninger og DGI Storkøbenhavn udarbejdet en visionsplan, der er et inspirationskatalog for, hvad der kan ske med idrætsanlægget.

Der er på kommunens Budget 2023 afgivet midler til en screeningsbevilling for Ryparkens Idrætsanlæg, der skal afsøge behov og muligheder for opdatering af anlægget. Det er første skridt på vejen mod en større renovering. Lokaludvalget arbejder fortsat for, at udviklingen af idrætsanlægget ikke stopper ved screeningsbevillingen, men bliver ført ud i livet.



FÆLLESSKABER OG MØDER

Bydelen skal have stærke og inkluderende fællesskaber, hvor mennesker mødes på tværs, og har de nødvendige faciliteter.

Fællesskaber og møder mellem mennesker – nogle gange, som man ikke havde regnet med – er grundlæggende for, at en by og de enkelte kvarterer er attraktive og blomstrende. Det er livet i byen, både i husene og mellem husene, der gør, at vi har lyst til at bo her. Derfor skal lokaludvalget understøtte foreninger og løsere netværk til at kunne skabe fællesskaber. Fællesskaber kan tage mange former, men at være en del af et fællesskab er essentielt for alle. Vi skal understøtte foreningsskabelse og hjælpe foreninger med at kende til de muligheder, der er i bydelen.

Fællesskaber og mødesteder er noget, som mange borgere er optaget af, fordi det sociale kit er vigtig for vores velbefindende. Der er mange ensomme borgere, der har brug for forskelligartede fællesskaber, der møder deres behov. Fællesskaber, om det er gennem foreninger eller selvorganiserede, er det bedste værn mod ensomhed og til at styrke kendskabet til hinanden i en bydel.

Lokaludvalget har bl.a. inddraget 9. klasser og unge fra klubber for at høre, hvad de efterspørger i bydelen – her er ønskerne især at skabe flere steder, der kan fungere som mødesteder. Byens rum skaber mulighed for, at fællesskaber kan udfolde sig, at nye møder kan opstå og at man kan deltage i aktiviteter. Torve – og byens andre rum – lægger op til, at de bruges til koncerter, til fester, til kunst og ikke mindst til hverdagsbrug, hvor mennesker kan mødes. Derfor skal lokaludvalget arbejde for, at de rette forhold er til stede, så fællesskaberne kan vokse og aktiviteterne blive flere. Flere kvarterer efterspørger mere liv i byens rum bl.a. Ryparken-Lundehus, hvor over halvdelen af besvarelsene i borgerpanelsundersøgelsen svarer, at der mangler liv i kvarteret.

Vi skal også sikre, at der er faciliteter til, at livet også kan udspille sig indendørs til bridgeaften, sykurser, legestuer eller blot for at kunne mødes med ens bekendte. Der skal være lokaler til rådighed, for at bydelens fællesskaber kan udfolde sig, små som store. Igen er



multifunktionalitet og koordinering af faciliteter to nøglebegreber. Der skal skabes overblik, koordinering og information, hvilket lokaludvalget løbende arbejder for, bliver udviklet i bydelen. Prisen for lokaler er også central, da mange af de små aktører har svært ved at betale almindelig markedsleje.

Der er et stort ønske fra lokale aktører og borgere for flere og bedre kultur- og kvarterhuse, der kan blive bydelens fælles samlingssteder. Tagensbo Skole er allerede ved at udvikle sig til et levende kvarterhus, som skolen og Områdefornyelse Bispebjerg Bakke er projektledere bag. Lokaludvalget har støttet op om processen hele vejen igennem. Derudover er den gamle Bispebjerg Skole et attraktivt sted at skabe fællesskab. Det bruges nu som genhusning af skoleelever, men kan på sigt blive kvarterets mødested. Et godt eksempel på et mødested for unge er Smedetoften, der gennem de senere år har fået et løft både ude og inde – sådanne steder ser lokaludvalget gerne flere af i bydelen.

Derudover kan lokaludvalget støtte de foreninger og netværk, som arbejder for at skabe mere liv og fællesskaber gennem tilskud fra bydelspuljen og ikke mindst viden om arrangementer og netværksdannelser. Ved et møde med kvindenetværk fra bydelen blev der specifikt efterspurgt mere viden om de mange foreninger, der i bydelen.

Bispebjerg er en bydel med diversitet, og det er vigtigt, at der bliver holdt fast i den identitet. Mangfoldighed kræver forståelse og tolerance, men også at man møder hinanden, og ser, at man måske ikke er så forskellige. Det er mange gode fællesskaber i bydelen, men vi skal sikre, at de mødes på tværs f.eks. i byens rum, hvor der skal være plads til alle, i de mange aktiviteter i bydelen, der arbejder med møder på tværs af grupper, og ved at vi sikrer en blandet by.



Udviklingsprincipper

- Gode vilkår for at skabe og fastholde fællesskaber i bydelen for de organiserede foreninger, institutioner og organisationer, såvel som for de netværksbaserede og selvorganiserede initiativer
- De rette faciliteter til fællesskaber – både i størrelser, fordeling i bydelen og prisniveauer, som sikrer fundamentet til udfoldelse af fællesskaber

Eksempler på, hvordan lokaludvalget kan arbejde

- Understøtte de borgere og netværk, som arbejder for at skabe liv i byens rum
- Skabe mødesteder – udendørs og indendørs – som understøtter dialog, sociale fællesskaber og mangfoldig brug
- Understøtte arbejdet for at skabe overblik, koordinering og bred information og synlighed om bydelens fællesskaber og faciliteter

PROJEKTEKSEMPEL - Livet i bydelen / Fællesskaber og mødesteder

Brug af puljemidler

Lokaludvalgets Bydelspulje deler årligt ca. 1,7 mio. kr. ud til aktiviteter og indsatser i bydelen, der skaber fællesskaber og møder på tværs. Puljen er med til at skabe liv og glæde i alle bydelens kvarterer og gør det muligt for både små og store aktører at skabe fællesskaber. Puljen er en af vores vigtigste måder at understøtte et levende kultur- og foreningsliv. Uden puljen ville mange kulturelle og sociale aktiviteter ikke finde sted og vi er glade for, at vi kan støtte de mange foreninger, der hvert år ansøger.

Her kan nævnes eksempelvis den årlige torvedag på Lundehustorvet og kulturelle aktiviteter på Utterslev Torv som høstfest, halloween og julefest, arrangeret af Utterslev Torvs kulturforening. De lokale frivillige har nemlig kræfterne til at skabe de fællesskaber der omdanner et ellers kedeligt stykke asfalt til en spændende destination og mødested. På Provstevej har vi også støttet deres årlige gadefest og støttet et skitseprojekt, som sætter retningen for en fysiske omdannelse, så Provstevej på sigt kan blive en grøn bylivsgade. Derudover støtter puljen en del kunstprojekter i det offentlige rum og i institutioner, der skaber oplevelser og refleksion.

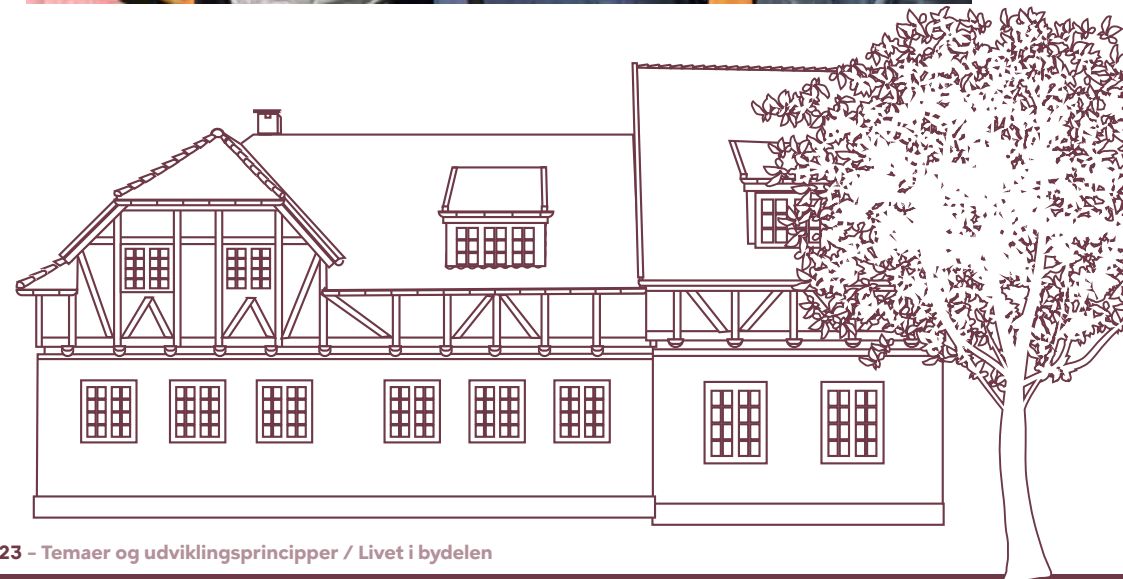

LOKALUDVALGETS VIRKE OG VIDERE ARBEJDE MED BYDELSPLANEN



LOKALUDVALGETS VIRKE OG VIDERE ARBEJDE MED BYDELSPLANEN

Hvad er et lokaludvalg?

I Københavns Kommune er der 12 lokaludvalg, som hver har en geografisk afgrænset bydel som indsatsområde. Det første lokaludvalg i Bispebjerg blev etableret i 2007.

Et lokaludvalg består af i alt 25 medlemmer, der bliver valgt for en fireårig periode. Heraf er 15 aktive i foreninger i bydelen, og 10 er repræsentanter for de 10 politiske partier i Københavns Borgerrepræsentation (gældende fra den nye samling, som tiltrådte i foråret 2022). Selv om de 25 medlemmer har hvert deres politiske ståsted og forskellige mærkesager, så har de alle det til fælles, at de gerne vil skabe en endnu bedre bydel.

HØRINGER

En høring er en proces, hvor en offentlig myndighed indhenter synspunkter om en sag forud for, at der træffes beslutning. Der er regler for, hvad der skal sendes i høring og i hvor lang tid, eksempelvis sætter Planloven regler for høringer af kommuneplan, lokalplaner og naboorienteringer. Alle offentlige høringer i Københavns Kommune findes på portalen blivhoert.kk.dk, hvor der også kan afgives høringssvar. Ud over de offentlige høringer, bliver lokaludvalget også hørt i interne sager, som en slags "trykprøvning" af et forslag.

Den vigtigste opgave for lokaludvalget er at inddrage de lokale borgere i høringer, indsatser og projektudvikling i bydelen i samarbejde med kommunens forvaltninger og på den måde understøtte dialogen mellem bydelen og politikerne på Rådhuset. Lokaludvalgene har desuden til opgave at:

- Arbejde opsøgende og tilbyde hjælp og vejledning til Bispebjergs borgere, der ønsker at engagere sig i bydelens udvikling og lokaludvalgets arbejde.

- Samarbejde med eksisterende netværk indenfor f.eks. boligorganisationer, foreninger, erhvervsliv, skoler og institutioner samt at støtte dannelse af nye netværk i bydelen.
- Sikre, at Bispebjergs synspunkter indgår i beslutningsgrundlaget for den politiske behandling af sager, der har særlig betydning for bydelen, f.eks. gennem høringer.
- Styrke sammenhængen mellem lokale hensyn og kommunale temaer eller politikker.

Lokaludvalget har tilknyttet et sekretariat, der står for den daglige drift. Sekretariatet holder til på BIBLIOTEKET, Rentemestervej 76.

Bispebjerg Lokaludvalg er opdelt i nogle udvalg, der arbejder målrettet med forskellige emner. Koordinationsudvalget står for at sikre dagsordener, tager stilling til hastesager, osv. Koordinationsudvalget består af lokaludvalgets forperson og to næstforpersoner. Derudover er der to arbejdende udvalg. "Bymiljøudvalget" behandler sager indenfor bl.a. miljø, klima og den fysiske planlægning, såsom trafik, byrum og lokalplanssager. Udvalget igangsætter egne projekter indenfor disse temaer, ligesom behandling af forskellige høringer fylder en del i udvalgsarbejdet. "Bylivsudvalget" har en tværfaglig tilgang til byudviklingen og behandler sager og høringssvar, der drejer sig om alt fra sundhed, socialpsykiatri, iværksætteri og kultur. Udover at behandle høringssvar arbejder udvalget også med lokal vidensopbygning, politikudvikling og bydelsplansprojekter. For begge underudvalg gælder det, at de er åbne for borgere i bydelen.

Som noget nyt for denne bydelsplan er der nedsat et repræsentantskab, der skal sikre, at bydelsplanen rammer de udfordringer og potentialer, der er vigtige for bydelens beboere og aktører. Repræsentantskabet har været med til at komme med input til bydelsplanen og inviteres årligt til et statusmøde fremadrettet.

Sådan arbejder lokaludvalget

Lokaludvalget arbejder for en god byudvikling, hvor bydelens borgere bliver hørt. Det gør vi på mange forskellige måder. Vores vigtigste opgave er at lytte til beboerne og det gør vi gennem borgermøder, konferencer, workshops og meget andet. Det sker både ifm. vores egne projekter og indsatser, men i høj grad også ved de høringer, som Københavns Kommune sender ud for de planer, der lægges for Bispebjerg. Her er det lokaludvalgets ansvar at inddrage borgerne og fortælle kommunens politikere og forvaltninger, hvad borgernes holdninger er.



Lokaludvalget gør sit bedste for at involvere politikerne på Rådhuset i lokale sager, som trænger til opmærksomhed. Hvis der er planer, der ikke tager hensyn til Bispebjergs borgere og de værdier, vi har i bydelen, agerer vi vagthund. Vi sender breve, inviterer til debatter og skaber dialog med politikerne. På den måde sikrer vi, at Rådhuset er opmærksomme på at tage hensyn til det lokale særkende og bydelens behov, og at Bispebjergs borgeres synspunkter indgår i beslutningsgrundlaget for politikerne.

Lokaludvalget arbejder sammen med kommunens forvaltninger, så strategier bliver tilpasset bydelen, ligesom vi løbende får information om de strategier, der har betydning for os. Kommunens mange forvaltninger er vigtige samarbejdspartnere og gennem tidlig inddragelse af lokaludvalget og bydelens borgere, kan vi sørge for, at planer fra starten tager højde for de lokale ønsker, uanset om det handler om en ny lokalplan, nye skoledistrikter eller en biodiversitetsplan.

Lokaludvalget modtager også løbende mange henvendelser fra borgerne – det kan være alt fra støj fra en transformerstation, et hul i vejen, ønske om begrønning af vejbede, folk der gerne vil fremme vigtige sager eller have hjælp til projektudvikling. Variationen er stor, og lokaludvalget og sekretariatet gør sit bedste for at hjælpe borgerne videre.

Bispebjerg er en bydel fyldt med foreninger og netværk, der sammen skaber så mange af de ting, som vi holder af ved bydelen. Lokaludvalget arbejder også selv for at starte netværk og foreninger, der kan gøre en forskel i bydelen. Det er nemlig gennem disse samarbejder, at vi kan få ting til at ske.

Bydelspulje og årlig puljeaften

For at understøtte en levende bydel har Bispebjerg Lokaludvalg en pose penge, som vi hvert år deler ud til foreninger, privatpersoner og aktører, der er med til at skabe en levende bydel. Vi kalder det Bydelspuljen. Festivaler, street art, teater, koncerter, workshops, foredrag og skitseprojekter – vi har støttet meget forskelligt hen over tiden. Hvert år fordeler puljen op til 1,7 millioner kroner af 4 omgange. Men den står ikke for sig selv. Den gør kun en forskel, fordi der er ildsjæle i Bispebjerg,

der giver tid og kærlighed til bydelen. Bydelspuljen skal bruges til at støtte lokale initiativer, som kan være med til:

- At styrke og udvikle nærdemokrati, bydelens identitet og netværksdannelse i Bispebjerg.
- At skabe fokus og udviklingsmuligheder på områder, der er særligt prioriteret af Bispebjerg Lokaludvalg.
- At løfte det lokale miljøarbejde samt formidling af viden om miljørigtig adfærd, hvorfor sådanne projekter vægtes højt.
- At fremme FN's 17 verdensmål ved at formidle, inddrage og anvende målene på forskellig vis for at styrke en helhedsorienteret bæredygtig udvikling i Bispebjerg bydel.



Lokaludvalget arbejder aktivt med at bruge bydelspuljens midler strategisk, så de understøtter vores visioner for bydelen. Det sker bl.a. gennem støtte til konkrete projekter, der læner sig op ad de temaer og indsatser, som vi har defineret i bydelsplanen. Samtidig reserverer lokaludvalget selv en smule af midlerne til egne projekter, der sikrer fremdrift ift. udviklingsprincipperne. Det har bl.a. resulteret i midler til en plan for oprensning af Utterslev Mose, midler til udarbejdelse af et projektforslag til overdækning af Helsingørmotorvejen samt midler til en kommunikationsindsats for at øge trygheden i bydelen.

Sådan kan du være med

Der er mange muligheder for at engagere sig i Bispebjerg Lokaludvalgs arbejde. Vi arbejder gennem mange forskellige formater og metoder, og vi vil altid forsøge at tilpasse os udfordringer og muligheder, der er kendetegnende for bydelen.

Du er altid velkommen til at henvende dig til lokaludvalget. Hvis der er en sag, vi skal tage stilling til, et projekt vi skal lære mere om eller en konkret udfordring, er den nemmeste måde at komme i kontakt med os på gennem en mail eller et opkald til sekretariatet, der tager din henvendelse videre til lokaludvalget. Du kan finde kontaktoplysningerne på lokaludvalgets hjemmeside.

Hvis du vil involvere dig i lokaludvalgets arbejde, er der rig mulighed for det. Bispebjerg Lokaludvalg har flere underudvalg og arbejdsgrupper, man kan blive en aktiv del af. Bymiljøudvalget arbejder med den fysiske planlægning, miljø, natur og klima. Bylivsudvalget arbejder med sundhed, socialpsykiatri, iværksætteri og kultur. For begge udvalg gælder, at de mødes en gang om måneden, og alle møder er åbne for borgere. Begge udvalg er arbejdende udvalg, der samler viden, drøfter hørings svar samt arbejder med konkrete sager.

Hvert fjerde år er der valg til lokaludvalget, hvor alle, der repræsenterer en forening, kan stille op. Derudover kan man altid tilmelde sig som suppleant, da vi har åbne suppleantlister.

Bydelsplanen har et repræsentantskab, der sørger for, at bydelsplanen flugter med de udfordringer og potentialer, der er i Bispebjerg. Repræsentantskabet inviteres til et statusmøde en gang om året, hvor

arbejdet med bydelsplanens visioner gennemgås. Her er du også meget velkommen til at deltage.

Lokaludvalget arbejder løbende med projekter og indsatser, man kan engagere sig i. Vi afholder ofte borgermøder, konferencer, workshops og lignende om mange forskellige emner. Her er rig mulighed for at deltage og være med til at præge byudviklingen.

Vi arbejder for at være til stede på mange forskellige platforme og derigennem at orientere bredt om udviklingen i bydelen. Man kan altid følge med på vores hjemmeside, hvor man kan læse nyheder og baggrundsmateriale og vi er også at finde på Facebook og Instagram. Vi har en husstandsomdelt bydelsavis, som pt. udgives som et indstik i den ugentlige lokalavis. Her kan man følge med i lokaludvalgets indsatser, bydelens udvikling og de mange aktiviteter i området. Derudover har vi en række standere stående i bydelen, hvor vi informerer om kommende arrangementer og indsatser.

Bispebjerg Lokaludvalg har et digitalt borgerpanel, som alle borgere over 15 år kan tilmelde sig. Som medlem af borgerpanelet får du tilsendt 3-5 spørgeskemaer om året på mail. Borgerpanelet bruger vi til at få en større indsigt i en helt konkret og lokal sag.

BORGERPANEL

Borgerpanelet er et online system, hvor tilmeldte borgere kan svare på spørgeskemaundersøgelser, og dermed et middel til at styrke kommunikationen og klæde lokaludvalget på i forskellige sager. Bispebjergs borgerpanel er åbent for alle over 15 år. Der reklameres løbende for borgerpanelet, og ca. hvert andet år sender lokaludvalget invitation ud til alle med E-Boks om muligheden for at tilmelde sig. Borgerpanelet tæller i 2023 ca. 5.000 medlemmer jævnt fordelt ud over bydelens kvarterer. Borgerpanelsundersøgelser bruges ofte til at trykprøve en sag eller høring, men kan ikke nødvendigvis kaldes statistisk repræsentativ for bydelen.

Der er altså rig mulighed for både at følge med på sidelinjen og til at engagere sig i lokaludvalgets arbejde – vi håber, du vil være med!



Bispebjerg Lokaludvalgs Bydelsplan 2023

En bydel med frisk luft, grønt, plads
til mennesker og højt til loftet

KONTAKT

Hvis du gerne vil vide mere, har spørgsmål eller
gode forslag – så kontakt os meget gerne.

Du kan sende os en mail på

bispebjerglokaludvalg@okf.kk.dk

Eller finde kontaktoplysninger på vores hjemmeside

www.bispebjerglokaludvalg.kk.dk



Bispebjerg
LOKALUDVALG



Foto: Thomas Vilhelm, UngeVærket Smedetoften, Børnekulturhuset
Sokkelundlille, Daniel Rasmussen, København Kommune

Layout og illustration: Rikke Jensen